Tempo: Bom. Temperatura: Elevada. Ventos: Quadrante Norte, fracos. Máxima: (34.37) — Bangu. Mínima: (22.4) — Jardim Botânico.

RIO DE JANEIRO, QUINTA-FEIRA, 9 DE ABRIL DE 1959

Diario Carioca

O Máximo de Jornal no Mínimo de Espaço

ANO XXXI — N. 9.429

Fundador: J. E. de Macedo Soares

PREÇO CR$ 3,00

JK afirma que não se ausentará da sucessão

Bancadas do PSD no Catete: apoio a JK

Saudando, ontem, o sr. Juscelino Kubitschek, durante a visita do PSD, o sr. Armando Falcão, líder do govêrno da Câmara dos Deputados, disse que o presidente da República conta com o entusiástico apoio do seu partido e de todos os brasileiros conscientes, na tarefa de consolidação do regime.

O líder do Senado, sr. Lameira Bittencourt, que também discursou, assinalou que as obras que o sr. Juscelino Kubitschek fêz, até agora, já bastam para consagrar o seu govêrno, no juízo da história, como um dos mais operosos que o Brasil já teve.

MINISTROS PRESENTES

Compareceram à homenagem os ministros Cirilo Júnior, Lucas Lopes, Negrão de Lima e Lúcio Meira, os chefes dos gabinetes civil e militar da presidência da República e numerosos auxiliares do governo de filiação pessedista. As bancadas do partido na Câmara e no Senado se fizeram representar em pêso, comparecendo ao Catete mais de duzentos deputados e senadores.

VOZ DE COMANDO

O senador Filinto Muller definiu o discurso presidencial como «a palavra enérgica e objetiva de um chefe que está traçando rumos seguros para o seu partido». O ministro Lucas Lopes viu nêle um «discurso positivo e esclarecedor», e o ministro Lúcio Meira disse que «ali está desfraldada bem alto, a bandeira do desenvolvimento econômico, que hoje é uma bandeira do PSD». Representantes da Ala Velha e da Ala Môça do partido concordaram todos em que foi um pronunciamento de absoluta objetividade e que essa palavra direta, clara, enérgica era a que o PSD desejava ouvir. «Foi um discurso objetivo em têrmos partidários e marcante em têrmos nacionais», declarou o deputado Cid Carvalho, um dos líderes da Ala Môça. O senador Benedito Valadares destacou no discurso o seu «tom dominante de afirmação democrática».

APOIO PARTIDARIO

No salão superlotado e sob um calor quase insuportável, que acabou afugentando alguns pessedistas menos resistentes como o ministro Cirilo Júnior, o primeiro a falar, em nome da bancada pessedista no Senado foi o senador Lameira Bittencourt, para dizer ao sr. Juscelino Kubitschek que "o presidente de hoje, como o homem público de amanhã, poderá contar sempre, quaisquer que sejam as circunstâncias, com o apoio, a estima, a confiança e a solidariedade dos seus correligionários.

"Vossa Excelência — acrescentou — nem sempre terá sido bem sucedido ou acertado, nem terá feito, ou poderá fazer, tudo o que o país espera e reclama. Mas é justo proclamar que tem feito, com decisão, vigor, coragem e até audácia pouco vulgares, o máximo que nas presentes circunstâncias é possível a um governante conseguir". Citou, finalmente, as grandes obras do govêrno em curso, destacando Brasília, Furnas e Três Marias, o programa de contenção do custo-de-vida, a Operação Nor-

(Conclui na 11.ª pag.)

PSD ENTREGA A JK O COMANDO POLÍTICO

Falando aos parlamentares pessedistas que lhe foram prestar uma manifestação de solidariedade, o presidente da República (no alto) declara que não ficará indiferente ao problema sucessório, no qual o seu partido tem altas responsabilidades. Em nome dos deputados pessedistas o deputado Armando Falcão (embaixo) transmitiu a palavra de irrestrito apoio dos seus companheiros de bancada ao sr. Juscelino Kubitschek. Antes da solenidade, o presidente da República conversa com o vice-presidente do Senado, sr. Filinto Muller (foto à esquerda)

Desenvolvimentista o candidato do PSD

O presidente da República, sr. Juscelino Kubitschek, ao receber no Catete uma homenagem de confiança das bancadas do PSD no Senado e na Câmara, disse, ontem, em longo discurso de importante significação política, que o candidato do Partido Social Democrático à sua sucessão será um homem animado do propósito de continuar a batalha pelo desenvolvimento, embora — esclareceu — não se tenha fixado ainda "em fórmulas ou nomes".

Depois de ouvir a saudação do senador Lameira Bittencourt, líder no Senado, e do deputado Armando Falcão, líder na Câmara, o presidente acentuou que seria "ocultar a verdade dizermos que qualquer candidatura nos é indiferente" e reafirmou que "no dia previsto pela Constituição" sairá do govêrno "com perfeita serenidade, consciente do dever cumprido".

OS PONTOS PRINCIPAIS

Eis algumas das afirmações do sr. Juscelino Kubitschek:

— Os interêsses partidários e os preparativos para as lutas eleitorais passam a apresentar aspectos que nem sempre condizem com os interêsses da Nação.

— A vida democrática do Brasil não sofre mais contestação e, ao avizinhar-se o pleito que deverá indicar o seu substituto, não mais acode a qualquer espírito a perspectiva de vetos a candidatos ou de golpes.

— O trabalho de consolidação democrática vai sofrer doravante os seus embates mais sérios.

— Não se resignará jamais a transigir quando houver ameaças a princípios ou quando esteja em perigo o próprio futuro da Nação brasileira: o presidente não será joguete de ninguém.

— Como presidente da República, não usará de meios de intimidação, nem abusará dos poderes para impedir a livre manifestação da opinião pública.

INTEGRA DO DISCURSO

Esta é a íntegra do discurso que o presidente da República, sr. Juscelino Kubitschek, pronunciou, ontem, no Palácio do Catete, ao receber uma visita incorporada da bancada do PSD no Congresso:

"Dou a esta visita dos parlamentares do Partido Social Democrático, meus companheiros e amigos, a inegável e alta importância que se lhe deve atribuir. Vindes à minha presença, talvez no momento mais difícil do meu govêrno, quando começa a aproximar-se a hora em que terei de dar por finda a honrosa e tão áspera tarefa que me foi confiada pela vontade do povo brasileiro.

"Tendes todos vós, Senhores congressistas, um mandato que ultrapassa o meu. Vossa solidariedade, portanto, importa-me mais e é para mim mais valiosa que a retribuição que eu vos possa dar. Eis porque vosso comparecimento a êste Palácio, nesta ocasião, assume um caráter que transcende o plano puramente político, inscrevendo-se na categoria dos atos inspirados em razões de natureza moral.

PROBLEMA SUCESSÓRIO

"Vindes exatamente quando se começa a agitar o problema sucessório. Os interêsses partidários e os preparativos para as lutas eleitorais passam a apresentar aspectos que nem sempre condizem com os interêsses da Nação, cujos destinos, não apenas a mim, mas a todos nós, incumbe proteger e assegurar cada vez mais.

"Vindes no momento em que as vozes de agouro dos agentes da desesperança procuram esconder a realidade, cobrindo-

(Conclui na 11.ª pág.)

Rumos da sucessão

DESDE ontem à noite acham-se definidos os rumos da sucessão. O partido majoritário entregou o bastão de comando ao presidente da República, que já exerce a liderança da coligação PSD-PTB. Sem êsse passo nada se podia fazer no sentido da coordenação de uma fórmula que unificasse os partidos ligados ao govêrno na batalha contra a candidatura Jânio Quadros.

E' lamentável que a conjuntura política tenha colocado o homem dos ratos brancos e da vassoura nos braços da UDN. Mas isso se deve ao equívoco dos próceres udenistas, convencidos de que a única alternativa para a candidatura própria, com o nome limpo do sr. Juraci Magalhães, seria atrelar o carro ao destino do ex-governador paulista. Entretanto, uma corajosa campanha de esclarecimento da opinião partidária poderia conduzir a um nome à altura das tradições da UDN, mesmo que êste se destinasse ao sacrifício. Seria melhor que o suicídio premeditado com a submissão fatalista à onda do janismo.

Líderes udenistas estão atribuindo, no entanto, essa desgraça à obstinação do PSD e do PTB em não adotarem a candidatura Juraci, o que mostra a sua incrível inocência. O ato de ontem no Catete celebrou os funerais das esperanças de alguns ilustres líderes da UDN, mas quem poderá lançar a culpa dêsse fracasso à resolução do PSD de marchar para o pleito com candidatura própria e de mãos dadas com o PTB?

O PSD adotou a solução natural, mesmo que tenha de perfilhar, como é inevitável, um nome de fora de suas fileiras, mas identificado com o atual govêrno. Por que não segue a UDN o mesmo critério e, ao invés de aderir a uma candidatura já lançada e imposta pela ala da Lanterna, não vai às urnas com um grande nome, extraído de suas próprias filas?

Se o candidato do PSD e do PTB fôr como se espera, o marechal Henrique Lott, haverá, por certo, razões para que a UDN lhe recuse os sufrágios, mas nunca para que lhe negue as altas qualidades que farão de ministro da Guerra um magistrado exemplar na presidência da República. Não deveriam, pois, os udenistas temer a sua possível vitória, como devem temer a do histrião que afeta horror aos partidos e aos compromissos políticos.

Mesmo que se admita estar seduzida por Jânio a massa udenista, como explicar que os dirigentes cultos e decentes do glorioso "partido do Brigadeiro", cuja ala moderada obteve completo êxito na Convenção de São Paulo, permitam ao sr. Jânio Quadros que continue empulhando e mistificando o eleitorado da agremiação?

COM a significativa reunião de ontem no Catete, os rumos estão definidos em matéria de sucessão no setor das fôrças governamentais. Resta à UDN refazer-se de seus enganos e traçar os próprios rumos, encontrando a fórmula inteligente que a não condene a seguir a reboque de uma inútil e perigosa aventura.

DANTON JOBIM

Negrão relata êxito inicial da OPA: Banco

— A Operação Pan-Americana, idealizada pelo presidente Juscelino Kubitschek, deixou de ser uma idéia; é hoje a mais firme e promissora das realidades políticas, declarou, ontem, o chanceler Negrão de Lima, numa entrevista coletiva à imprensa, a propósito do término dos trabalhos que levaram à criação do Banco Inter-Americano.

Além das declarações prestadas à imprensa pelo ministro do Exterior, o Serviço de Imprensa do Itamarati distribuiu aos jornais um outro documento, também da lavra do sr. Negrão de Lima, sôbre o mesmo assunto, analisando, porém, com maiores detalhes a marcha das negociações.

ESTATUTOS PRONTOS

Foram também divulgados, ontem, o projeto de Estatuto Constitutivo do Banco Interamericano, o qual consta da ata que esta sendo firmada, hoje em Washington, bem como os projetos elaborados e aprovados pelo Grupo de Trabalho criado para estudar o assunto.

Publicamos abaixo a íntegra das declarações feitas pelo Ministro Negrão de Lima:

FALA O MINISTRO

"Acaba de ser assinada hoje em Washington a ata final dos trabalhos que conduziriam à criação da Instituição Financeira inter-americana.

Podemos dizer, com merecido orgulho, que o movimento de redenção continental iniciado pelo presidente Kubitschek há apenas 10 meses, alcança os seus primeiros resultados concretos.

O Banco terá um capital de 1 bilhão e 500 milhões de dólares, dos quais 1 bilhão subscrito agora e 500 milhões dentro de três anos; lastreado por êsses recursos, iniciará suas operações no mercado financeiro servindo de veículo e estímulo à regimentação do capital público e privado na obra de desenvolvimento continental.

Longa e penosa foi a batalha para que essa instituição viesse à luz do dia. Já na primeira Conferência Internacional Americana, realizada em 1889, aprovara-se um projeto com êsse objetivo. No decurso dêsses 70 anos várias e pertinazes tentativas foram reiteradamente feitas para que o continente americano contasse com o órgão canalizador de recursos e impulsionador do seu progresso.

Com o lançamento da Operação Pan-Americana, desencadeou-se todo um movimento de retomada da consciência pan-americana para as suas angústias e aspirações.

Em agôsto passado fiz distribuir um "aide mémoire" a tôdas as chancelarias do continente, propondo medidas concretas e eficazes para o combate ao subdesenvolvimento, entre as quais preconizava explicitamente a criação de um Instituto Financeiro Interamericano.

Em setembro do mesmo ano, na Conferência Informal dos Chanceleres em Washington, voltei a defender a necessidade imperativa e inadiável da sua instalação com recursos adequados e realistas para a alta tarefa que deverá desempenhar no desenvolvimento das regiões menos favorecidas do continente. Decidida pelos chanceleres a convocação de um grupo de negociadores para elaborar os estatutos do Banco Interamericano, o Brasil se fêz representar pelo dr. Cleantho de Paiva Leite, cujo desempenho na árdua missão que lhe foi confiada merece o nosso caloroso reconhecimento.

Na América Latina, o Banco Interamericano constituirá um quadro institucional para o estudo dos seus problemas e uma fonte específica de recursos para execução dos programas e projetos de desenvolvimento econômico.

SIGNIFICAÇAO DO B. I.

— "Para os Estados Unidos

(Conclui na 11.ª pag

Veto não votado: PSD saiu

O Congresso Nacional deixou de se manifestar, na sessão de ontem, sôbre o veto parcial apôsto pelo presidente da República ao projeto de lei que altera a legislação do Impôsto de Renda, por falta de "quorum".

Motivo: o líder do govêrno, deputado Armando Falcão, para obstruir a votação, solicitou às bancadas da maioria que abandonassem o recinto do Palácio Tiradentes.

ORADORES

Durante a discussão do veto, usaram da palavra, contra a sua aprovação, os deputados Paulo de Tarso (PDC), Ernani Sátiro, Nicolau Tuma (UDN), Coutinho Cavalcanti e Salvador Romano Lossaco (PTB). A favor, o deputado Daniel Faraco (PSD).

CABALA NO PTB

Ao iniciar-se a votação, presentes 204 congressistas, o sr. Armando Falcão chegou a desenvolver esforços, junto à bancada do PTB, no sentido de que os trabalhistas votassem favoràvelmente ao veto.

"SAO PAULO"
COMPANHIA NACIONAL DE SEGUROS DE VIDA
DIRETORES:
Dr. José Maria Whitaker
Dr. José Carlos de Macedo Soares
Dr. Firmino Antônio Whitaker
Sucursal no Rio de Janeiro — Av. Rio Branco, 173 — 10.° andar — Sede: Rua 15 de Novembro, 324 — São Paulo

Academia elege hoje sucessor de Olegário

Os três principais candidatos à cadeira de Olegário Mariano na Academia Brasileira de Letras, cuja eleição se realizará hoje, com a participação da maioria dos acadêmicos, declararam ao DIARIO CARIOCA que a vontade de ser um "imortal" é grande, mas receberão, com um sorriso satisfeito, qualquer resultado, pois têm a certeza de que a vaga do poeta desaparecido será ocupada por alguém capaz de honrá-la.

Os escritores Afrânio Coutinho, Alvaro Moreira e Aurélio Buarque de Holanda — os três mais fortes candidatos à cadeira 21 — mostraram-se algo reservados para com a reportagem, alegando preferirem aguardar o pronunciamento dos acadêmicos. A atitude dêles é uma só: expectativa e esperança.

INDIFERENÇA DE AFRANIO

O escritor Afrânio Coutinho visitou, ontem à tarde, a Academia mas nada quis revelar ao repórter sôbre as conversas que ali manteve, principalmente com o acadêmico Austregésilo de Ataide. Sôbre as eleições de hoje foi taxativo: «Agora sou apenas um candidato, tendo que ficar bem comportado e esperar os resultados. Claro que considero importante ser um «imortal», pois, do contrário, não teria me candidatado. Por enquanto, conservo-me indiferente aos acontecimentos, mas acolherei com satisfação qualquer resultado dos escrutínios».

O sr. Afrânio Coutinho fêz tudo para fugir da reportagem que, insistemente, o acompanhou da Academia Brasileira de Letras até o Ministério da Educação, seguindo-o, inclusive, na grande fila para o elevador.

Quando o repórter quis anotar suas declarações, disse:

— «Não anote nada, não estou prestando declaração alguma. Estou apenas falando com você, com quem não queria me encontrar hoje».

Indagado sôbre a possibilidade dos outros candidatos, declarou:

— «Nada lhe posso dizer sôbre os meus amigos. Para lhe ser franco, nem sôbre mim mesmo posso dizer coisa alguma. Essas eleições são muito importantes e não devem ser comparadas a uma disputa política. Tampouco elas são iguais a concursos de vedetas. É melhor que você nos esqueça e guarde o espaço no jornal para outro assunto de mais interêsse popular. Escreva sôbre o Nat «King» Cole, talvez seja mais atrativo e oportuno».

ESPERANÇA ANTIGA

A reportagem foi encontrar o escritor Alvaro Moreira na porta do Cine Metro Copacabana, acompanhado da espôsa. Abordado pelo repórter do DC, não se fêz de rogado:

— "Aguardo confiante a vitória, apesar de os meus companheiros serem merecedores de ocupar a cadeira de Olegário Mariano. Esta esperança, que vem comigo desde a juventude, me levou a desejar a boa companhia da Casa de Machado de Assis. Se os bons companheiros me quiserem lá, ficarei alegre. Se não me quiserem, não vou ficar triste; fiz a minha reverência à Academia Brasileira".

Olhando para os cartazes do cinema, disse:

— "Gosto imensamente de cinema. Sempre que me é possível corro direto para uma dessas casas. O filme de hoje parece cheirar a comédia e, por isso, não vou perdê-lo.

Falando sôbre os seus companheiros, que concorrerão hoje às eleições da Academia, declarou:

— Todos êles são merecedores. Os candidatos são ótimos e todos saberão dignificar a vaga do ilustre poeta desaparecido.

TRANQUILIDADE

Esquivando-se a pronunciar-se sôbre o pleito, o sr. Aurélio Buarque de Holanda, disse: "Nada posso adiantar". Ainda fugindo à reportagem, declarou:

— Passei o dia fugindo de vocês. Estou resolvido a não declarar nada, nem que isso me custe a derrota nas eleições. Sou um homem tranquilo e sei deixar tudo nos seus devidos lugares. As eleições serão ainda amanhã (hoje) e não vejo razão para falar delas hoje. Sera mais prudente esperar, pois o amanhã será é outro dia.

Dona Sara quer (NY) anonimato

NOVA IORQUE, 9 (UPI-DC) — A sra. Sara Lemos Kubitschek, espôsa do presidente do Brasil, que chegou ontem, a esta cidade, acompanhada de suas filhas Márcia e Maristela, disse desejar que, durante sua visita a Nova Iorque, "se lhe permita estar tão extra oficial e anônimamente como o mais simples turista".

Percorrendo os lugares que tradicionalmente atraem os visitantes, dona Sara passeiou ontem, à noite, pela Broadway e hoje na Quinta Avenida, onde se localizam a Catedral de São Patrício e o Rockfeller Center.

BRASIL À RÚSSIA: COMÉRCIO SIM; POLÍTICA NÃO

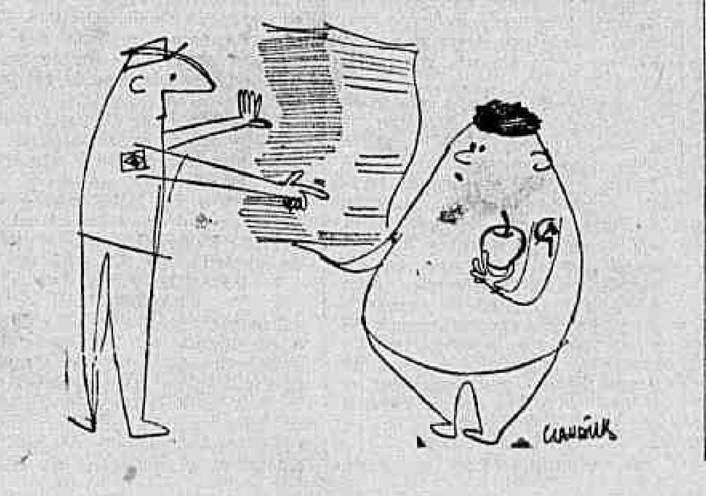

Diplomatas expulsos agitavam a Argentina

BUENOS AIRES, 8 — (UPI-IPS-ANSA-FP-DC) — Considerados "personas non gratas", por estarem "implicados em um plano geral de alteração da ordem pública", cinco diplomatas da "Cortina de Ferro" serão, nas próximas horas, expulsos do território argentino.

Segundo "La Prensa", além do conselheiro da Embaixada Soviética, Nikolai A. Belous, que já recebeu ordem de abandonar o país dentro de 48 horas, serão expulsos, os diplomatas Konstantin P. Monakov, Dmitri A. Diakonov, Wassily Yegorovich e Alexei Marin, os três primeiros daquela embaixada e o último adido cultural da Embaixada da Rumânia.

RECIPROCIDADE

Revelou-se, hoje, que o govêrno argentino estuda a possibilidade de aplicar aos diplomatas da União Soviética e de outros países comunistas as mesmas restrições impostas aos diplomatas argentinos na «Cortina de Ferro». Segundo foi acentuado, o embaixador argentino em Moscou, sr. Enrique Rivarola, não pode afastar-se mais de 40 quilômetros dessa cidade, nem pode visitar outras cidades sem autorização especial. Aqui, os diplomatas comunistas, em geral, e os soviéticos, em particular, realizam frequentes viagens ao interior do país, sempre com muita publicidade na imprensa esquerdista.

INDICIO DE PARTICIPAÇAO

Sabe-se que o primeiro indício de participação dos comunistas estrangeiros nos incidentes da semana passada foi obtido durante o interrogatório de alguns dos 160 detidos. Dêsses, pelo menos uma dezena frequenta a escola de adestramento do comunismo internacional, conhecida pelo nome de «La Aurora», que foi descoberta numa mansão ocupada pelos comunistas perto da localidade de General Pacheco, na Província de Buenos Aires, em fins de 1958. Os «alunos» dêsse centro procediam da Venezuela, Peru, Bolivia, Chile, Paraguai e várias outras nações sul-americanas.

(Conclui na 11.ª pág.)

'A Noite' voltará a circular

O jornalista Carvalho Neto, ex-redator-chefe do vespertino "A Noite", fechado a dois anos atrás, arrematou, por mais de Cr$ 500 mil, o título do jornal, colocado à venda, através de concorrência pública, pela Superintendência do Patrimônio Nacional.

Para permitir o financiamento e o retôrno à circulação da tradicional fôlha, o sr. Carvalho Neto constituiu uma sociedade anônima, tendo como principais acionistas antigos diretores daquele jornal, bem como sólidos capitalistas do Rio.

DATA E ORIENTAÇÃO

Ao que apuramos, os novos donos de "A Noite" pretendem que ela volte a circular no aniversário do jornal, que transcorre em julho vindouro.

"A Noite", nessa nova fase que se anuncia, não terá quaisquer ligações políticas ou partidárias, desejando manter-se imparcial diante dos fatos e das facções.

CRIADO OFICIALMENTE PELOS '21' O BANCO INTERAMERICANO

Não assinaram: Cuba, México e Guatemala

WASHINGTON, 8 (UPI-FP-DC) — As 21 repúblicas do hemisfério concluiram, hoje, três meses de negociações sôbre a criação de um Banco Interamericano, assinando solenemente a carta constitutiva de uma instituição que contará com um capital de um bilhão de dólares, equitativamente subscrito por tôdas elas.

O próximo passo será a ratificação da carta pelos congressos dos países signatários, mas para que o banco se constitua, realmente, deverá ser aprovado, antes de 31 de dezembro próximo, pelo menos, por um número de países que subscrevam 85 por cento do capital.

TRÊS NÃO ASSINARAM

Sòmente três países — o México, Cuba e a Guatemala — não assinaram, hoje, a carta constitutiva, na cerimônia efetuada na União Pan-Americana, porque seus respectivos delegados não tinham as instruções necessárias de seus governos. Os três, entretanto, terão praso de 10 dias para receber essas instruções.

Encabeçados pelo sr. Mário Oscar Mendivil, delegado argentino e presidente da comissão especial que preparou a carta, os representantes iniciaram a assinatura do documento às 11,50, hora local.

Num discurso pronunciado na reunião final, o sr. Mário Oscar Mendivil elogiou o resultado das negociações, dizendo que estas constituiam um audaz passo à frente na cooperação econômica do hemisfério.

MENSAGEM

Numa mensagem de felicitações, o presidente Eisenhower disse:

"Creio que o projetado Banco Interamericano de Desenvolvimento dará uma contribuição significativa ao contínuo progresso econômico das repúblicas americanas e se erguerá como testemunho duradouro do espírito de cooperação entre essas nações".

A mensagem de Eisenhower foi lida pelo delegado norte-americano T. Graydon Upton, secretário adjunto do Tesouro dos Estados Unidos. Em outra mensagem lida por Upton, o secretário do Tesouro, sr. Robert B. Anderson, expressou também, sua fé em que o Banco se converta num "grande instrumento de cooperação econômica entre as repúblicas americanas".

Os Estados Unidos comprometeram-se a fornecer 450 milhões de dólares ao capital do Banco. Os 550 milhões restantes serão fornecidos pelas 20 repúblicas latino-americanas.

OPA

O sr. Paiva Leite representante do Brasil na comissão especial dos 21 declarou, ontem:

"O Brasil se sente particularmente feliz em ter contribuído para êsse resultado ao haver conclamado os países irmãos do continente a um esfôrço conjugado para revitalizar e dar conteúdo concreto ao pan-americanismo. Não tivesse outras conquistas, a Operação Pan-Americana já faria jus às esperanças que despertou por haver contribuído decisivamente para a criação do Banco Interamericano de Desenvolvimento. Faço esta declaração sem vaidade, porque a Operação Pan-americana não é patrimônio do meu govêrno, como tantas vêzes temos afirmado; ela é o resultado de um movimento coletivo de reconstrução dos métodos de cooperação continental que as condições novas da vida política, econômica e social no mundo inteiro revelavam inadequados ou insuficientes em muitos dos seus aspectos fundamentais".

Depois de frisar que a cooperação política entre as nações do hemisfério contra o risco de ser entravada pela distância, que aumenta dia a dia entre as taxas de crescimento econômico das nações desenvolvidas e das outras, o dr. Paiva Leite acrescentou:

DR. BOAVISTA NERY
CLINICA MEDICA
RUA ALVARO ALVIM 21
14º and Sala 1.406 — Terças Quintas e Sábados das 14 às 16 hs — Tel.: 52-0150

EUA: suspensa a lei contra os soviéticos

WASHINGTON, 8 (FP-DC) — Noticia-se que as autoridades dos Estados Unidos resolveram suspender as medidas recentes pelas quais os cidadãos soviéticos não podiam locomover-se livremente no território do país, indo de uma a outra cidade.

Todavia, continua em vigor o estabelecimento de zonas interditadas que os soviéticos jamais poderão visitar e essas zonas representam cêrca de dois terços da superfície dos Estados Unidos.

O Departamento de Estado decidira, a 1º de abril, proibir todo o deslocamento de cidadãos soviéticos nos Estados Unidos, em conseqüência da decisão de Moscou de recusar, aos cidadãos americanos na União Soviética a faculdade de viajarem em território russo.

Tibete tem um novo govêrno provisório

LONDRES, NOVA DELHI, CALCUTA' e PEQUIM, 8 — (FP-UPI-DC) — Numa transmissão em que citou informações procedentes de Kalimpong, cidade indiana próxima a fronteira do Tibete, a BBC de Londres anunciou hoje que elementos militares tibetanos acabam de constituir no Tibete um govêrno provisório, hostil ao do Panchen Lama, entronizado no trono do Dalai Lama pelos comunistas chineses.

O govêrno provisório deu publicidade a um comunicado qualificando de "anormal" a vida sob o regime da ocupação chinesa e acusando os chineses de "semearem o caos na economia tibetana, confiscando os estoques de trigo e as reservas de ouro e prata acumulados há centenas de anos pelo govêrno legal do Tibete".

APELO A ÍNDIA

Acrescenta o comunicado-manifesto que o fim dos comunistas é desintegrar e colonizar o Tibete, instalando no país milhões de chineses, sendo sobretudo 5 milhões na provincia de Ando e 4 milhões em outras. Termina o manifesto fazendo apêlo ao govêrno da India para que reconheça o govêrno provisório e ofereça sua mediação para cessarem as hostilidades no Tibete.

O Pachen Lama declarou que estava "determinado a esmagar a rebelião no Tibete" — anunciou a rádio de Pequim, precisando que o chefe, recentemente nomeado, da "Comissão Preparatória da Região Autônoma do Tibete" havia chegado a Lhassa.

Iniciadas reuniões do tratado Ásia-Sudeste

WELLINGTON (Nova Zelândia), 8 — (UPI-FP-DC) — A V Conferência Anual do Conselho de Ministros do Tratado da Ásia Sudeste, anticomunista, abriu hoje seus trabalhos com uma advertência do secretário-geral da organização, sr. Mai Pote Sarasin, da Tailândia, de que o destino do Tibete parece estar selado.

Sarasin, que não mencionou o Tibete pelo nome, disse que as Nações do Extremo Oriente se acham ante "uma clara exibição do comunismo imperialista, impondo a coexistência pela fôrça". Afirmou que o mundo livre precisa estar unido em defesa comum contra a agressão comunista.

FORTALECIMENTO ECONOMICO

O governador geral da Nova Zelândia, visconde Cobhan, abriu a sessão inaugural da conferência com um apêlo em favor do fortalecimento econômico da Ásia Sudeste "a fim de combater a expansão do comunismo nessa região".

O "premier" Walter Nash, da Nova Zelândia, disse que "homens famintos, mal vestidos sem moradias adequadas não demonstram entusiasmo na defesa da democracia".

COMUNICADO OFICIAL

"Os ministros procederam a uma troca de vistas geral sôbre a situação mundial e suas repercussões na zona coberta pela Organização do Tratado do Sudeste da Ásia e indicaram os aspectos particulares da posição dos problemas atuais" — declara um comunicado oficial publicado depois da sessão, que se desenrolou a portas fechadas, hoje à tarde.

MUÇULMANOS VÃO JEJUAR POR TRÊS DIAS

BEIRUTE, 8 (UP-DC) — Hoje à tarde, ao cair do Sol, o mundo muçulmano iniciou os três dias de jejum que terminarão com o Festival do Romadã, porém na maioria dêsses países a alegria dêsses dias estará empanada pela situação no Iraque.

Os chefes religiosos da seita sunni, no Líbano, Síria e Egito, pediram a seus partidários que se abstenham dos banquetes e festins comemorativos, em sinal de luto pelo crescimento da influência comunista no Iraque.

BANQUETES

Nos três países em questão, cheques, ulemas e muftis suspenderão também seus tradicionais banquetes, a fim de dar com isto o exemplo ao povo.

No Líbano, o primeiro ministro Rachid Karami ainda não declarou se fará ou não o tradicional banquete e recepção.

O banquete do ano passado, na residência do então primeiro ministro Sami Sohl, foi boicotado pelos chefes religiosos locais. Além disso, foi empanado pela explosão de uma bomba, o que foi o começo da rebelião desencadeada um mês depois.

Acôrdo no Ocidente para as negociações

LONDRES, 8 — (UPI-DC) — O ministro das Relações Exteriores, sr. Selwyn Lloyd, disse, hoje, que os aliados ocidentais estão de acôrdo a respeito de seus objetivos em relação com as próximas negociações com a União Soviética.

Acrescentou que também se conseguiu "considerável progresso" para chegar a acordos sôbre como encarar as negociações.

POSIÇAO ATUAL

Numa breve declaração ante a Câmara dos Comuns, acêrca dos preparativos ocidentais para suas reuniões com a Rússia, Lloyd disse que "a atual posição é de que há acôrdo a respeito dos objetivos e considerável progresso para acôrdo sôbre como encarar as negociações".

A otimista apreciação de Lloyd sôbre as conversações havidas na semana passada, em Washington, durante a reunião do Conselho da OTAN, está de acôrdo com uma declaração idêntica feita, ontem, na Câmara, pelo primeiro-ministro Harold MacMillan.

Ambas as declarações parecem destinadas a desmentir as notícias sôbre profundas diferenças a respeito da política ocidental, especialmente entre a Grã-Bretanha e a Alemanha Ocidental.

Lloyd recordou que o grupo de trabalho das quatro potências se reunirá nesta capital, segunda-feira, para iniciar um estudo pormenorizado da posição comum do Ocidente na conferência de chanceleres do Leste e do Oeste, que começará, em Genebra, a 11 de maio. Disse que os quatro chanceleres examinarão o trabalho do grupo quando se reunirem em Paris, a 29 do corrente.

Briggs vai ser embaixador na Grécia

WASHINGTON, 8 (IPS-DC) — O Senado dos Estados Unidos da América do Norte confirmou, hoje, a transferência do embaixador dos Estados no Brasil, sr. Ellis O. Briggs, para igual pôsto na Grécia.

O Senado aprovou, igualmente, a designação do sr. Carl W. Strom, de Iowa, para embaixador dos Estados Unidos junto ao govêrno da Bolívia.

Os dois diplomatas são funcionários de carreira do Serviço Diplomático dos Estados Unidos da América do Norte.

O INSTITUTO DE RESSEGUROS DO BRASIL, NO SEU 20o. ANIVERSÁRIO, HOMENAGEIA O PRESIDENTE DA REPÚBLICA

Transcorreu na sexta-feira última, dia 3, o 20.º aniversário do Instituto de Resseguros do Brasil, sociedade de economia mista criada com a finalidade de evitar o escoamento de divisas para o exterior através de resseguros. Para comemorar a data foi elaborado um programa do qual constou, entre outras cerimônias, a inauguração de um retrato, em bronze, do presidente Juscelino Kubitschek.

A êsse ato estiveram presentes as mais altas figuras da Administração pública, como os ministros Negrão de Lima, Lúcio Meira e Fernando Nóbrega; o general Nelson de Melo, bem como a quase totalidade dos gabinetes Civil e Militar; o prefeito Sá Freire Alvim, o general Amauri Kruel, o dr. João Guilherme Aragão, diretor-geral do DASP; o dr. Amilcar Santos, diretor-geral do DNSPC, o dr. Angelo Mário Cerne, presidente da Federação de Seguros, bem como figuras das mais representativas da classe seguradora; os três primeiros presidentes do IRB e os presidentes da Confederação da Indústria e da Confederação do Comércio.

SOLIDARIEDADE DOS SEGURADORES

A classe seguradora solidarizou-se com o Instituto de Resseguros do Brasil nessa homenagem, fazendo-se representar pelo presidente da respectiva Federação, dr. Angelo Mário Cerne.

Falando na ocasião, o dr. Cerne acentuou em certo trecho do seu discurso:

"O govêrno de V. Exa. tem tido uma diretriz marcante de renovação e aproveitamento pleno de todos os valores nacionais, através da meta do desenvolvimento econômico".

E acrescentou, mais adiante:

"A sua atuação na presidência da República tem sido marcada pelo interêsse de levar o Brasil aos seus grandes destinos históricos, tendo em vista a sua situação geográfica, demográfica e econômica, no que é apoiado pelos homens que trabalham na nossa terra".

Referindo-se ao papel do Seguro na obra do desenvolvimento econômico, afirmou o presidente da Federação:

"E' mister dizer que a previdência, concedida pelas seguradoras privadas, através de suas apólices de seguros, é a garantia sólida aos planos de investimentos realizados pelo govêrno de V. Exa. Jamais faltamos a essa missão e temos encontrado, no govêrno de V. Exa. o apoio de que necessitamos, sendo notadas diversas mudanças favoráveis à nossa expansão".

O I. R. B. E AS METAS

O dr. Augusto Xavier de Lima, presidente do I. R. B., assinalou que, ao programar a inauguração do retrato do sr. presidente da República entre as comemorações do 20.º aniversário do IRB, "quis a administração desta casa fixar no bronze não a simples efígie de um brasileiro ilustre, mas a figura do estadista eminente que simboliza, na evolução da nacionalidade o advento de uma era nova e de largas perspectivas históricas".

Adiante afirmou:

"O programa de metas do atual govêrno é, com efeito, o marco da verdadeira e grande revolução industrial do país. Outras nações se adiantaram nessa etapa e justamente por isso a consciência nacional aplaude hoje a obra presidencial pois tenta ela fazer o Brasil caminhar na órbita do desenvolvimento econômico, em ritmo dez vêzes superior ao da própria terra na sua revolução sideral".

Concluindo o seu discurso, disse o dr. Xavier de Lima:

"Daí inaugurar-se também uma nova era na história do Instituto de Resseguros do Brasil caracterizada pelo encargo de reestruturar o mercado segurador nacional na base dos fatos novos do processo econômico. Opera-se nesta casa, com isso, um verdadeiro renascimento, uma fase importante de atividades que esta cerimônia assinala, prestando ao mesmo tempo justo tributo ao estadista que conduz a nação para o seu grande destino".

JK AGRADECE

A cerimônia foi encerrada com o discurso do presidente da República, que, em seguida, descerrou o seu retrato, em bronze, inaugurado no gabinete do presidente do IRB.

Em sua oração, o presidente Juscelino Kubitschek referiu-se ao elevado sentido patriótico que encerra o programa de desenvolvimento econômico do atual govêrno, acentuando ser inadiável a obra que vem realizando, a fim de evitar-se que em futuro próximo a nação venha a engolfar-se numa crise de consequências gravíssimas. As dificuldades que hoje en-

J. K. discursa agradecendo o brinde do presidente do IRB

frena o país sòmente tendem a avultar-se cada vez mais, se um intenso esfôrço de desenvolvimento econômico não fôr realizado, nos moldes do programa de metas do govêrno.

Salientou Sua Excelência que, para a realização do seu programa, era de grande importância a compreensão dos homens que trabalham para o engrandecimento do país.

Observou que, segundo testemunhara pelo discurso do presidente da Federação de Seguros, com essa elevada compreensão contava seu govêrno nesse importante setor da vida econômica nacional.

PROSPERIDADE DO IRB

Referindo-se particularmente ao IRB, o chefe do govêrno timbrou em realçar o êxito que vem sendo alcançado pela administração do dr. Augusto Xavier de Lima, período que se destaca como o de maior prosperidade na história de tal instituição.

Chegou mesmo S. Exa., como que ilustrando suas palavras, a referir-se aos gráficos afixados nas paredes do gabinete do presidente do IRB, nos quais se estampam com insofismável evidência os elevados índices de crescimento da entidade.

BRASIL: PAÍS DO PRESENTE

Em seguida à tal solenidade, o presidente da República foi homenageado com um almôço oferecido, no restaurante do IRB, pelo dr. Augusto Xavier de Lima.

Fazendo o brinde de honra, discursou o presidente do IRB, pronunciando rápido e feliz improviso.

Ressaltou o dr. Xavier de Lima o esfôrço hercúleo e a dedicação verdadeiramente apostolar do presidente Juscelino Kubitschek na realização do seu programa de govêrno, cujos resultados, já hoje merecendo a consagração da opinião pública, vieram transformar o Brasil, de país do futuro, em país do presente.

MORALIDADE ADMINISTRATIVA

Acentuou o dr. Xavier de Lima, em sua oração, que tem invariàvelmente enquadrado o IRB nos altos padrões de moralidade administrativa ditados pelo atual govêrno. E acrescentou: "Minhas mãos, sr. presidente, estão virgens de assinar um só ato de nomeação, limitando-se o IRB, em minha gestão, a contratar o pessoal subalterno estritamente necessário ao seu vertiginoso desenvolvimento neste triênio".

RECORDES ADMINISTRATIVOS

Prosseguindo em seu discurso, declarou o dr. Xavier de Lima que, mercê da política técnica e administrativa orientadora da sua gestão, pudera o IRB apresentar, justamente no govêrno do presidente Juscelino Kubitschek, os três melhores balanços de sua existência.

IRB: INSTITUIÇAO MODELAR

Agradecendo a homenagem, o presidente da República improvisou brilhante oração, salientando que dois pontos do discurso do dr. Xavier de Lima o haviam sensibilizado fortemente. Em primeiro lugar, a observação de que o Brasil já deixara de ser o país do futuro, transformação que a êle, presidente da República, compensava largamente do sacrifício com que se devotara à obra do desenvolvimento econômico. Em segundo lugar, a constatação de que sua política antiempreguista, concretizada na proibição de nomeações para o serviço público, encontrara no IRB plena e rigorosa ressonância.

Frisou o presidente da República que se rejubilava, naquela ocasião, com a obra do administrador que colocara à testa do IRB, fazendo da entidade uma instituição modelar. "Esta é uma casa que poderia ser copiada em outros setôres da administração nacional, com largos proveitos para o funcionamento da máquina administrativa oficial. Aqui dominam a organização, a probidade, a técnica e a capacidade de realização".

Concluindo, disse o chefe do govêrno: "Ergo, pois, um brinde ao Instituto de Resseguros do Brasil, com os votos de que a administração atual consiga, nos dias vindouros, superar seus próprios êxitos".

AMEAÇA DE INCIDENTES EM COTONOU

CROTONOU (República de Dahomey), 8, (UPI-DC) — A ameaça de novos violentos incidentes nesta república da Africa Ocidental francesa pesa, ainda hoje, depois que o govêrno se furtou as exigências de renúncia formuladas pela Oposição.

Soldados francêses, com tanques, montaram guarda nos principais edifícios da capital, enquanto o presidente do Conselho, Sourou Migan Apithy, deu a conhecer um desafiador comunicado no qual diz que o seu "é o único govêrno legal de Dahomey".

MANTER A ORDEM

"Até agora — acrescentou Apithy — o govêrno não desejou empregar os meios de que dispõe para manter a ordem. Mas, já não é possível tolerar, por mais tempo, que uma fração do povo sedenta de poder, continui perturbando a ordem pública".

Os partidários dos partidos da Oposição causaram violentos incidentes em Crotonou e outras cidades durante o fim de semana, para protestar contra o que afirmam ser fraude do govêrno, nas últimas eleições. Mais de cem pessoas foram feridas nos conflitos.

QUEREM RENÚNCIA DE PELLA

ROMA, 8 (FP-DC) — Dois jornais "Unitá" e o "Avanti", reclamam a demissão do sr. Giuseppe Pella, ministros das Relações Exteriores.

A causa do assunto foi a confirmação, por uma agência de notícias estrangeira, de uma informação segundo a qual o ministro teria declarado sábado, em Nova Iorque, que "preferia o risco de bomba atômica, a vida sob o regime comunista".

Adenauer não mudará política da Alemanha

BONN, LONDRES e PARIS, 8 — (FP-UPI-DC) — Horas antes da sua partida para a Itália, onde descansará às margens do Lago de Coma, o chanceler Konrad Adenauer tornou pública, hoje, sua intenção de continuar regendo os destino da Alemanha livre mesmo depois de eleito presidente da República Ocidental Alemã.

Numa declaração transmitida para todo o país pela televisão e pelo rádio, 24 horas depois de haver decidido retirar-se da chancelaria para aspirar à presidência nas próximas eleições, Adenauer proclamou que os poderes presidenciais "são muito maiores do que habitualmente se crê".

ASSEGURAR POLITICA

Afirmando que decidiu apresentar sua candidatura à primeira magistratura da República "para assegurar a continuidade de nossa política durante muitos anos", o chanceler observou que "os direitos e deveres" do presidente estão sendo subestimados tanto no país como no estrangeiro.

A declaração, feita para tôda a nação, corrobora as notícias de seus colaboradores políticos de que Adenauer continuará exercendo grande influência sôbre a política do govêrno, particularmente no campo das relações internacionais, mesmo depois de deixar a chancelaria para ascender à chefia do Estado, no próximo mês de setembro.

CANDIDATURA

Depois de anunciar que o critério de seu govêrno não variará um pouco que seja, no próximo período de conferências internacionais Adenauer disse que não deseja, no momento, entrar em considerações detalhadas sôbre sua decisão de apresentar a candidatura à presidência, ante a qual seus compatriotas, "provàvelmente, ficarem totalmente assombrados".

O professor Theodor Heuss, presidente da República Federal desde 1949, deixará suas funções a 12 de setembro dêste ano, e seu sucessor prestará juramento a 15 de setembro — esta a decisão tomada quarta-feira, numa reunião dos grupos parlamentares, sob a presidência do dr. Eugen Gerstenmaier, presidente do Bundestag.

Adenauer continuará ocupando a chancelaria até 12 de setembro próximo, quando se converterá em presidente da República, se ganhar como se espera, as eleições.

REAÇAO COMUNISTA

"Oxalá que a renúncia de Adenauer abra a porta a um melhor entendimento entre o Leste e o Oeste", disse o prefeito comunista de Berlim à UPI.

Acrescentou que "tudo dependerá de quem o substituir e enquanto não fôr designado seu sucessor será impossível dizer exatamente que efeito pode ter sua renúncia como chefe de govêrno na Alemanha Ocidental".

A agência de notícias ADN, da Alemanha Oriental, diz que "a notícia causou consternação e confusão nas fileiras dos que apóiam a guerra fria".

MA NOTICIA

O gabinete francês reuniu-se hoje sob a presidência do general de Gaulle para estudar as informações sôbre a renúncia do chanceler Adenauer. Os governantes franceses não consideram "boa notícia" a renúncia de Adenauer.

Na Grã-Bretanha, o Ministério das Relações Exteriores se absteve esta noite de fazer qualquer comentário sôbre o discurso pronunciado em Bonn pelo chanceler Konrad Adenauer.

TERRORISMO EM PARIS

PARIS, 8 (UPI) — Na própria capital francesa registraram-se ontem atos de terrorismo dos argelinos. A polícia anunciou que dois de seus quartéis foram atacados com bombas e pequenas armas de fogo, depois das duas horas da madrugada, pelos argelinos, nos subúrbios do sudoeste de Paris.

UM MUNDO
DE EXPERIÊNCIA

1.400 pilotos já voaram mais de um milhão de milhas pelas rotas aéreas da Pan American, que se estendem por todo o mundo. A bordo de cada Clipper* em vôo, viajam nada menos do que três pilotos experimentados em travessias transoceânicas, devidamente treinados para corresponder aos rígidos padrões de perfeição da Pan American. Assistindo o vôo de cada Clipper, distribuída por todo o mundo, estende-se uma grande cadeia auxiliar de peritos sempre atentos — cadeia que engloba os extraordinários recursos de terra da Pan American, isto é: quase 18.000 homens, ao todo — incluindo o pessoal de manutenção, os meteorologistas, os operadores de rádio e os engenheiros. Quando você viaja pela Pan American, você voa com a Linha Aérea de Maior Experiência do Mundo.

PAN AM

PAN AMERICAN

Rio de Janeiro: *Av. Pres. Wilson, 165-A, tel.: 52-8070. Em Copacabana: Av. N. S. de Copacabana, esquina de Rua Rodolfo Dantas, tels.: 36-3051 e 36-3052*
São Paulo: *Av. Ipiranga, 95-103, tel.: 36-0191*

* Marca Registrada

Posse de Juraci teve sentido presidencial

SALVADOR, 8 — (De Pedro Gomes, enviado especial do DIARIO CARIOCA) — Cinco governadores (inclusive o sr. Chagas Rodrigues, do PTB), representantes do presidente e do vice-presidente da República, o estado-maior da UDN e parlamentares dos mais diferentes partidos compareceram à posse do sr. Juraci Magalhães, no govêrno da Bahia. Essa farta e variada presença política deu ao ato um caráter nacional, e lhe agravou a importância, de tal modo que a candidatura do novo governador à presidência da República viveu na Bahia o seu momento mais propício, desde o seu primeiro esbôço.

O sr. Juraci considerou as manifestações populares que recebeu em Salvador as maiores e mais emocionantes de tôda a sua carreira. As festas da posse começaram cêdo com uma missa no Bonfim, e entraram pela noite, com blocos, cordões e desfiles alegóricos nas ruas da cidade conduzindo cartazes pró-Juraci no Catete. O governador teve oportunidades de sobra para oferecer provas de prestígio popular aos srs. Magalhães Pinto, Carlos Lacerda e João Agripino, que alí procuraram tomar o pulso da liderança juracisista no eleitorado de massa. E de Salvador os realistas como os srs. José Cândido Ferraz e Virgílio Távora reforçaram-se na convicção de que "não há mais quem pegue o homem".

O AMBIENTE EM SALVADOR

Páginas inteiras nos jornais e numerosos cartazes nas paredes d Salvador saudavam "o primeiro presidente da República no govêrno da Bahia". Já tinha sido pôsto a circular o "slogan" eleitoral: "Operação Nordeste", só com êste no Catete: Juraci". Folhetos apareceram nos aposentos de todos os hóspedes do Hotel Bahia. Foi nesse clima que a cidade, em meio feriado, estava preparada para festejar a posse do novo governador, enquanto o sr. Antônio Balbino se declarava muito satisfeito com o ambiente popular em relação à sua despedida. O ato de transmissão do cargo se processou britânicamente com todo o protocolo seguido à risca e absoluta cordialidade entre os que se substituíam no comando da vida estadual. Testemunhos de ambos os lados afiançaram que o espetáculo marcou época na Bahia.

BALBINO NÃO FOI HOSPITALIZADO

As esperadas demonstrações de hostilidade popular ao sr. Antônio Balbino não encontraram, dessa forma, atmosfera adequada. Mas também é cert. que fora do enquadramento protocolar e do seu propósito de garantir ao ex-governador a melhor cobertura possível na retirada, o sr. Juraci não escondia o desagrado que lhe causaram certos at s do govêrno findo, nos últimos dias de vida, principalmente no caso das nomeações.

SENTIDO NACIONAL

Coube ao governador Chagas Rodrigues, do PTB, valorizar, em discurso de praça pública, o sentido nacional da posse do novo governador.

Com a responsabilidade de membro do PTB, perfeitamente engajado no partido, o sr. Chagas Rodrigues não só ressaltou essa importância, como fêz ver que ela não poderia ficar sem efeito no desenvolvimento da política sucessória.

Todos os outros oradores, nos comícios ou nas solenidades internas, não perderam oportunidade para apresentar o sr. Juraci na sua condição de candidato à presidência da República, manifestando as melhores esperanças da Bahia para que o Governador, mesmo com sacrifício do mandato, complete o seu destino político no Catete, em 1960.

REPRESENTANTE DE JK

O Presidente da República se fez representar pelo comandante da VI Região e mandou observador pessoal à posse; o sr. João Goulart estava representado pelo sr. Hugo de Faria.

Compareceram os governadores Cid Sampaio, Chagas Rodrigues, Dinarte Mariz, Luís Garcia e o representante do governador de Santa Catarina. Entre os parlamentares viam-se os senadores Lourival Fontes, padre Calazans, João Arruda, Fernandes Távora, Rui Palmeira; deputados Carlos Lacerda, Magalhães Pinto, João Agripino, José Cândido Ferraz, Mário Martins, Aluísio Alves, Cunha Bueno. Houve também numerosa presença de personalidades dos meios sociais, culturais, artísticos e de imprensa do sul do país.

VITÓRIA NA ASSEMBLÉIA

O sr. Juraci chamou a atenção dos jornalistas do Rio para o que tinha ocorrido na eleição da Mesa da Assembléia, e que lhe parecia o melhor augúrio para o govêrno de unidade baiana que pretende realizar. Para a presidência foi eleito o deputado Orlando Spínola da UDN, como candidato único, obtendo quase a unanimidade dos votos: houve apenas um voto em branco e um nulo. Ficou estabelecido o critério do rodízio entre os partidos representados na Assembléia, devendo caber ao PSD a próxima presidência. O Governador pessoalmente preferia que a vez da UDN fosse 1960, ano da sucessão.

TEMPO DE PLANTAR

Aos que comentavam com o Governador o sucesso popular da sua posse e as implicações do fato com a sua candidatura à presidência da República, recebiam respostas de uma satisfação sem evasivas. Em todo o caso o sr. Juraci ressalva que mais importante ainda será o teste do seu govêrno, pois "a Bahia está sendo observada". Por enquanto, disse, "a hora é de plantar". O Governador lembra que a União (evita dizer o Presidente da República) lhe prometeu, solenemente, apoio para a obra de recuperação da Bahia.

DISCURSO DE POSSE

Só de forma sutil o observador político descobre no discurso de posse do Governador baiano vínculos com as suas aspirações presidenciais. Ali, por exemplo, o sr. Juraci se declara "um homem do desenvolvimento", promete a "revolução do desenvolvimento na Bahia" e nessa ordem de idéias, identifica-se com o programa desenvolvimentista do Presidente da República, definições de endereço nacional, como por exemplo a que faz em favor do monopólio estatal do petróleo, "conquista do povo". A Getúlio Vargas rende "um preito de saudade e respeito".

Entretanto, o grosso do discurso do Governador é dedicado aos problemas do Estado e à sua participação nos destinos baianos.

Alguns pontos importantes do seu discurso:

"Ninguém, com o meu consentimento, e sem o meu protesto mais vivo, ousará explorar êste povo, em sua maioria já tão sobrecarregado de sofrimentos e tão resignado na sua pobreza. A luta pela austeridade, para a qual me manterei sempre mobilizado, será tão ativa e tão forte quanto a luta pelo enriquecimento e pela prosperidade da terra baiana".

"Afirmo, em sã consciência, que me preparei para governar a Bahia; conheço os pontos fracos sôbre os quais deve concentrar-se nossa ação. Se não me faltar o apoio da União — o que me está solenemente prometido — realizarei aqui o meu velho sonho: farei uma revolução pacífica, desta vez dentro da ordem: a revolução do desenvolvimento.

"Ainda bem que nos despertamos, que começamos a nos dar a mão, que esquecemos prevenções que apagamos malquerenças, que já não nos canibalizamos, para ver apenas a Bahia".

"Ao trabalhador assegurarei o bem-estar social: ao investidor, um lucro justo".

"Chegou a hora, inadiável desta vez, de encetarmos uma campanha vigorosa de recuperação, integrando esta grande terra, sem reservas, na luta pelo desenvolvimento do Brasil".

MORRE O OBSERVADOR DE JK

No momento em que o observador do Presidente da República era procurado pelos mais firmes partidários da candidatura Juraci à presidência, para assistir às manifestações populares ao Governador, a notícia que se tinha é a de que estava êle recolhido a um hospital, vítima de uma crise cardíaca. O sr. Thales da Rocha Viana não conseguiria chegar de volta ao Rio com vida, falecendo durante a viagem.

MINAS: Tancredo e a sucessão

BELO HORIZONTE, 8 (Asapress) — "Estamos longe das eleições estaduais e presidenciais e agitar agora o problema seria apressar o ritmo do Estado, pois os que detêm mandatos ou ocupam postos de responsabilidades devem consagrar todos os seus esforços no bom desempenho de suas funções — acentuou o sr. Tancredo Neves a indagação sôbre como vê as conversações que já se promovem com vistas ao pleito para o palácio da Alvorada e da Liberdade.

"Creio porém, diz o sr. Tancredo Neves, que na epoca propria o problema será equacionado de maneira a fortalecer ainda mais o regime democrático. Se houver disputa ela não deixará cicatrizes e, no final, encontrará o PSD unido para mais uma etapa de sua vida.

Falando sôbre a escolha do sr. Alkmim para a liderança da bancada mineira no palácio Tiradentes, disse: "Embora não pertencente à bancada federal do PSD, tomei parte no almôço oferecido aos representantes pessedistas pelo sr. Bias Fortes. Aplaudi a escolha do novo líder da bancada, pois, por unanimidade, as preferências recaíam na pessoa do sr. José Maria Alkmim, que em maio, de uma oportunidade, revelou qualidades excepcionais de líder. Ademais, tendo sempre tomado parte em todos os últimos acontecimentos da política nacional, está perfeitamente credenciado a interpretar bem o pensamento de Minas".

AMERICANO SERÁ JULGADO

HAVANA, 8 (FP-DC) — O julgamento do americano Alan Robert Nye acusado de conspiração parr matar Fidel Castro, deverão começar sábado próximo na fortaleza "La Cabana", onde êle se acha prêso, há 102 dias. As autoridades dizem que Nye aceitara matar o cheef da revolução mediante o pagamento de 100 mil dólares. O acusado desmente essa acusação e diz que se houve uma comissão sua foi fantástica, pois nunca assinou qualquer confissão.

Mandato de Jânio ameaçado

Em virtude de pedido de vista do deputado José Bonifácio deixou de ser votado ontem, na reunião da Mesa da Câmara, o parecer Armando Rollemberg no sentido de recebimento e remessa à Comissão de Justiça da representação apresentada pelo sr. Ademar de Barros, na qualidade de presidente do PSP, alegando que o sr. Jânio Quadros incidira nas hipóteses constitucionais de perda de mandato, por não se ter afastado do govêrno de São Paulo, ao ser diplomado deputado federal pelo Paraná.

Na mesma reunião o deputado sergipano apresentou também parecer, que foi aprovado, concluindo pelo envio à Comissão de Justiça, do recurso interposto pelo sr. Carvalho Sobrinho, contra a deliberação da Mesa que mandara arquivar a indicação, apresentada em dezembro de 1958, na qual pleiteava a declaração da perda do mandato do sr. Jânio Quadros, pelos mesmos motivos sustentados posteriormente através de representação do PSP.

COMPETENCIA DA MESA

Ao examinar o recurso Carvalho Sobrinho, sustentou o relator a competência da Mesa para agir como agiu, utilizando para isso inclusive os trâmites da representação, com o mesmo fim, encaminhada à Câmara pelo sr. Ademar de Barros. Demonstrou, ainda, a procedência do fundamento da decisão recorrida, isto é, a falta de mandato, na época, do sr. Jânio Quadros. Concluiu, porém, para que fôsse o recurso encaminhado à Comissão de Justiça, uma vez que tinha sido suscitada a incompetência da Mesa para rejeitar a indicação.

Aprovação do abono dentro duma semana

Câmara dos Vereadores

O presidente da Comissão de Finanças, sr. Mourão Filho, declarou à reportagem esperar a aprovação do projeto do abono ao funcionalismo da Prefeitura para dentro de uma semana após o recebimento das informações solicitadas ao Executivo. Sòmente ontem a primeira parte do trabalho da Comissão de Finanças (exclusivamente sôbre o abono) foi enviada à Mesa, devendo o projeto figurar, a partir de hoje, na Ordem do Dia.

Respondendo a requerimento da Câmara, pedindo a reestruturação da Polícia de Vigilância, o prefeito Sá Freire Alvim declarou não ser aconselhável a referida reestruturação em face da próxima mudança da Capital da República para Brasília, com o que o futuro Estado da Guanabara receberá o acêrvo de várias polícias (Militar, Guarda-Civil e outras). Apenas depois dessa unificação é que o Executivo poderá aquilatar da necessidade da reestruturação.

FUNCIONAMENTO DO COMERCIO

O plenário rejeitou requerimento do sr. Gladstone Chaves de Melo, pedindo voto de solidariedade ao movimento dos comerciários, contra o horário livre para funcionamento das casas comerciais, horário êsse objeto de Mensagem do Prefeito. O sr. Jair Martins, autor de projeto de lei instituindo o horário livre, acentuou que, mediante licença especial, poderão funcionar fora dêsse horário, diversos estabelecimentos de ramos de negócio que mencionam. O horário estabelecido não se aplica aos restaurantes, bares e cafés. (…) o afastamento do sr. Rafael de Souza Paiva das funções de Chefe do Departamento Municipal do Adolescente.

A sra. Dulce Magalhães apresentou projeto de lei estabelecendo horário único de funcionamento do comércio, das 8 às 18 horas e, aos sábados, das 8 às 12,30. O projeto determina que, mediante licença especial, poderão funcionar fora dêsse horário, diversos estabelecimentos de ramos de negócio que mencionam. O horário estabelecido não se aplica aos restaurantes, bares e cafés.

Foi aprovado requerimento do sr. Geraldo Moreira, pedindo voto de congratulações com a A. B. I., pela passagem do 51.º aniversário de sua fundação.

Na Ordem do Dia, figurou o projeto que cria o Conselho Municipal de Educação, em segunda discussão. Não foi votado. Diversos oradores ocuparam a tribuna, falando sôbre assuntos diferentes da matéria.

Ao final da sessão, o presidente em exercício na Mesa, sr. Antônio Dias Lopes, anunciou ter recebido da Comissão de Finanças o projeto referente ao abono, que tomou o n. 23, sendo enviado à publicação para inclusão imediatamente na pauta da Ordem do Dia.

OUTROS ASSUNTOS

A sra. Dulce Magalhães declarou que foram feitas mais 14 nomeações de técnicos de administração, preterindo antigos servidores que se submeteram a concurso para a ocupação desses cargos.

O sr. Murilo Miranda pediu ao Prefeito que dê verba orçamentária para os festejos do 50.º do Teatro Municipal seja reservada a importância de um milhão de cruzeiros para auxílio à Orquestra Juvenil.

O plenário aprovou, por unanimidade, voto de pezar formulado pelo sr. Francisco Gilbert Sobrinho em virtude do (…)

ESTUDOS DA LEPRA

A Associação Brasileira de Leprologia realizará sua quarta reunião, no corrente ano, às 10 horas da manhã de sábado, na sede do Centro de Estudos da Prefeitura do Distrito Federal, à Rua do Resende, 128.

É a seguinte a ordem do dia a ser discutida: relatório do dr. Aristides Paz de Almeida, sôbre a situação do Serviço de Lepra da PDF; "Teste comparativo do emprêgo da Leprolina Sousa Araújo e o teste de Mitsuda, em moradores da zona rural", de autoria do dr. José Mariano; "Da viragem da Lepromino-reação pelo BCG e pela re-inoculação de antígenos", trabalho elaborado pelos drs. Nélson Sousa Campos, José Rosemberg e Jamil Aun; "O simpósio do BCG na lepra, em 1957, através da Análise Estatística", apresentado pelo professor Xavier de Araújo.

CASA DA PESCA

REYKJAVIK, Islândia, 8 (FP-DC) — Os comunistas apresentaram ao Parlamento islandês, ontem, uma proposta de resolução exigindo que a Islândia feche a sua Embaixada em Londres e chame o embaixador, caso a Grã-Bretanha "não cesse imediatamente a violação da zona de pesca islandesa de doze milhas marítimas".

Deputado quer proibir aposição de retratos

Assembléia Fluminense

O deputado Adolfo Oliveira apresentou, ontem, um projeto de lei, que foi considerado na ordem do dia objeto de deliberação, determinando que "é proibida a existência, nas paredes ou no mobiliário das repartições públicas estaduais, de quadros, cartazes ou retratos de pessoas vivas".

A proposição estabelece ainda que o material previsto e o que atualmente fôr encontrado nas repartições será recolhido no prazo de dez dias ao Arquivo Público do Estado.

"DEFICIT"

No expediente, o sr. Hamilton Xavier comentou a declaração do governador Roberto Silveira no sentido de que possivelmente, até o fim do ano, o deficit orçamentário estará liquidado, sabendo-se que já se havia conseguido uma economia de 20 mil litros de gasolina por mês. Disse: "Sendo assim, é de se pôr em dúvida as primeiras declarações do chefe do govêrno, segundo as quais o "deficit" atingia a quase quatro bilhões, pois, nesta base, não seria possível sanear-se as finanças estaduais em tão curto espaço de tempo.

DIVERSOS

Foram à tribuna, ainda, nas pequenas comunicações: sr. Daso Coimbra para se referir ao problema do municipalismo, apresentando diversas sugestões, particularmente no tocante ao aumento da arrecadação nos municípios; o sr. Valdil Medeiros, para protestar contra o aumento das passagens dos ônibus que fazem a linha Caxias-Praça Mauá, autorizado pelo diretor do DNER contra as determinações do presidente da República; o sr. Dail de Almeida, para justificar projeto de lei regulamentando dispositivo da Constituição relativamente à isenção do impôsto de transmissão para imóveis adquiridos no campo e das cidades; e ainda o sr. Luís Guimarães, para protestar contra a expulsão de um pracinha de terrenos que ocupava há dez anos no Núcleo Colonial pelo INIC, sob a alegação de que não estava trabalhando na agricultura.

UTILIDADE PÚBLICA

Na ordem do dia, foi aprovado, em discussão única, o projeto n. 138, que considera de utilidade pública a Associação dos Educadores Lassalistas, e o sr. Adolfo Oliveira, justificou um requerimento solicitando informações à Loteria do Estado.

Técnico da FAO vai ao Norte

O professor indu D. G. Karve, consultor da Organização das Nações Unidas para a Alimentação e a Agricultura (FAO) que veio ao Brasil fazer um levantamento das experiências aqui realizadas no campo da colonização, visitou oficialmente, segunda e têrça-feira últimas, o presidente da Comissão Nacional da FAO, no Palácio Itamarati, o Instituto Nacional de Imigração e Colonização e a Comissão Nacional de Política Agrária.

Êsses primeiros contatos com autoridades agrícolas e ruralistas brasileiras entender-se-ão até o fim da semana, quando o professor Karve viajará para o Sul do país, a fim de percorrer os núcleos coloniais do Vale do Itajaí, em Santa Catarina e outros de igual importância no Estado do Paraná.

EM TRÂNSITO PARA O NORTE

Do Sul, o professor Karve regressará a esta capital, em seguida ao Norte, onde observará os principais aspectos do desenvolvimento das colônias de Pium, no Estado do Rio Grande do Norte, e de Rio Guamá, no Pará.

Por ocasião de sua passagem pelo Ceará, o professor visitará, acompanhado do sr. George Barr e Eduardo Rodrigues Iglésias, técnicos da FAO especializados, respectivamente, em Economia Agrária e Crédito Rural, os serviços de extensão do Banco do Nordeste do Brasil e ao Banco do Brasil.

NO MÉXICO

Após seu regresso ao Rio, que provàvelmente ocorrerá no próximo dia 24, o professor Karve viajará para o México, e depois de avistar-se com a Comissão Nacional da FAO, em cujos membros ficará à disposição.

Faleceu no avião o escritor Tales Viana

Quando assistia, em Salvador, às solenidades de posse do governador Juraci Magalhães, foi vítima de uma crise cardíaca, que o levaria ràpidamente à morte, o escritor Tales Rocha Viana, colaborador do DIÁRIO CARIOCA, e que nos meios intelectuais, na presidência da República, no IBGE e, particularmente, no círculo dos amigos mais chegados ao sr. Juscelino Kubitschek era uma figura de especial relêvo.

Tales Viana faleceu quando já vinha transportado na manhã de ontem para o Rio, num quadrimotor que levara grande comitiva à posse do novo governador baiano. Duas horas depois de o avião levantado vôo, o médico acompanhante lhe constatou a morte. O presidente da República, avisado imediatamente pelo rádio, foi ao aeroporto esperar o corpo de seu dileto amigo. Ali já estava também o sr. José Maria Alkmim. Hoje o sr. Juscelino Kubitschek comparecerá também ao entêrro, em Belo Horizonte.

HOMEM DE CONFIANÇA

Concunhado do sr. José Maria Alkmin, e amigo do presidente desde os tempos de Diamantina, Tales Viana exercia no Catete não apenas as funções de representante do IBGE, mas ainda muitas daquelas missões que exigem absoluta confiança e extrema fidelidade.

A reportagem do DIÁRIO CARIOCA pôde constatar que em todos os círculos da presidência da República, e no meio funcional do Catete, a morte de Tales Viana foi recebida com grande e sincero pesar.

Logo que teve notícia da crise que acometera Tales Viana, em Salvador, o governador Juraci Magalhães foi visitá-lo e recomendou que tôdas as providências fossem tomadas para garantir o máximo de assistência médica no enfêrmo.

O corpo de Tales Viana seguiu ontem, embalsamado, para Belo Horizonte, onde residem os seus familiares. O entêrro será hoje, às 10 horas, na capital mineira.

Divorcista defende Eva mas culpa Adão

Na conferência que pronunciou, têrça-feira passada, na Faculdade Nacional de Filosofia, o líder divorcista e deputado Nélson Carneiro procurou agradar do melhor modo possível às mulheres, dizendo que no episódio bíblico da árvore do bem e do mal nenhuma culpa coube a Eva, porquanto apenas Adão ouvira do Senhor a advertência de que não deveria provar da-quele fruto.

"Sou contra o divórcio, porém ao mesmo tempo contra o obsoleto vínculo indissolúvel", declarou o conferencista no decorrer da sua exposição feita, durante hora e meia, para um auditório composto de 90% de mulheres.

QUESTÕES SOCIAIS

Sempre citando projetos seus apresentados em legislaturas passadas, Nélson Carneiro abordou os diversos aspectos das questões sociais no Brasil, inclusive o exame pré-nupcial, o drama dos filhos do desquitados (recusados, segundo o conferencista, em alguns colégios particulares), assim como a influência do fator econômico na harmonia conjugal.

Sôbre o problema das famílias numerosas, citou, por exemplo, a ajuda que o Estado, em nosso país, proporciona aos casais com filhos. "Para conseguir a ajuda estatal, o chefe da família tem um abono concedido pelo Ministério da Fazenda — frisou — "o chefe da família tem de gastar com o registro de nascimento, reconhecimento de firmas e outros atos oficiais, entrega os papéis nas coletorias. O processo burocrático faz com que tais documentos demorem até cinco anos a serem completados, e quando isso acontece, às vêzes o beneficiado já atingiu a maioridade, ou já faleceu, perdendo seus pais o direito ao abono.

CONSULTAS

Após a conferência, o deputado Nelson Carneiro colocou-se à disposição do auditório para qualquer consulta, sendo imediatamente rodeado por um grupo de moças, duas das quais aproveitaram a oportunidade para consultá-lo sôbre problemas de família.

A uma pergunta do repórter, o conferencista declarou que o projeto apresentado na Câmara para o divórcio aos casais desquitados há mais de cinco anos, é uma espécie de amaciamento do Congresso, a fim de chegar, futuramente, ao divórcio de fato.

Udenistas fizeram indicações

Já se encontram sôbre a Mesa da Câmara encaminhadas pelo líder João Agripino, as indicações da bancada udenista para composição das comissões permanentes.

Ontem mesmo, ao chegar da Bahia, o líder udenista concluiu as relações nominais de seu partido, levando-as à Mesa no fim da tarde.

AS SOBRAS

Amanhã estará encerrado o prazo para o entendimento entre os partidos no sentido do preenchimento das sessenta vagas nas comissões decorrentes das sobras.

As pequenas agremiações querem uma participação condigna e reivindicam lugares em cada um dos órgãos técnicos, na base, aliás, daquelas sobras.

O líder Armando Falcão, porém, ainda não deu início às consultas que se fazem necessárias, para a solução do impasse. Ontem o sr. Arnaldo Cerdeira, líder do PSP, procurou entrosar-se com os pequenos partidos, conferenciando sôbre o assunto longamente com os líderes do PDC e do PSB.

Senador não gosta dos jardins de Brasília

Plenário do SENADO

Sob o pretexto de comentar a mensagem presidencial enviada pelo presidente da República ao Congresso, no reinício dos trabalhos legislativos, o sr. Mem de Sá fêz, ontem, críticas à construção de Brasília, sempre visando ironizar essa meta, bem como todo o programa de desenvolvimento econômico do atual govêrno.

No final do seu discurso, o representante gaúcho requereu uma série de informações sôbre a nova capital, desejando saber se as famílias dos parlamentares poderão escolher livremente suas moradias em Brasília e se terão à sua disposição residências com jardins e quintais.

CRITÉRIO

Deixando de apresentar um estudo crítico sôbre o assunto, o orador limitou-se a citar as passagens da mensagem presidencial relativas à construção da nova capital, ironisando-as do início ao fim sem, no entanto, contestá-las.

GREVE

O sr. Freitas Cavalcanti justificou, da tribuna, a greve dos portuários de Maceió, os quais lutam por novo aumento salarial. Em aparte, o sr. Jeferson de Aguiar informou que as autoridades estão diligenciando no sentido de encontrar uma solução adequada para o problema.

O sr. Daniel Krieger falou sôbre a passagem de mais um aniversário do "Jornal do Brasil" e o sr. Vitorino Freire, a propósito do discurso proferido na véspera pelo sr. Cunha Melo, comentou os efeitos das sêcas do Nordeste no Maranhão, Estado para onde acorrem muitos dos flagelados, já criando problemas de gravidade.

BRASILIA

O sr. Taciano de Melo fêz a sua estréia, reclamando, inicialmente, providências do Govêrno para conter a elevação incessante nos preços do sal e do arame farpado em Goiás. A seguir, o orador falou sôbre Brasília, salientando a imensa importância que a nova capital terá para o futuro do Brasil.

Na Ordem do Dia, foi rejeitado o único projeto que nela figurava e que dispunha sôbre o reconhecimento, como de utilidade pública, dos grêmios de subtenentes e sargentos das Fôrças Armadas.

NÃO É DA UDN

O sr. Sérgio Marinho, empossado na vaga aberta com o falecimento do sr. Georgino Avelino, esclareceu que não é filiado à UDN, conforme tem sido dito pela imprensa. Disse o orador que foi eleito por uma coligação de partidos, não tendo, até o momento, se decidido a abrigar-se em qualquer um dêles.

O sr. Paulo Fernandes, do PSD fluminense, fêz considerações em tôrno da reforma agrária, recebendo vários apartes que prolongaram os debates até depois das 17 horas.

Imposto de vendas e consignações: debates

Plenário da CÂMARA

Defendendo proposição de sua autoria, mandando que o impôsto de vendas e consignações seja cobrado no destino da mercadoria e não na fonte de produção, como é feito atualmente, o sr. João Meneses (PSD-Pará), ocupou ontem a tribuna, no grande expediente, sustentando que, tratando-se, de um tributo indireto, não se justifica que sòmente os Estados desenvolvidos sejam beneficiados em detrimento dos demais, ainda em fase de subdesenvolvimento.

O discurso do parlamentar pessedista suscitou intensos debates no plenário, com vários deputados do Norte e Nordeste apoiando a proposição, enquanto que, por outro lado, diversos representantes sulistas expunham suas discordâncias, sob a alegação de que a medida era restritiva e traria, se aprovada, inevitáveis repercussões no quadro econômico-financeiro do país.

POLITICA DO AMAZONAS

Lançando um repto ao deputado Pereira da Silva, no sentido de que provasse as acusações que lhe fizera na sessão anterior, o sr. Artur Virgílio (PTB — Amazonas) ocupou a tribuna, para explicação pessoal, dizendo que se o representante pessedista provasse uma só das acusações, estaria disposto a renunciar o mandato.

Enumerando as acusações que lhe fizera o sr. Pereira da Silva, disse o sr. Artur Virgílio que: 1) quando deixara o PSD devolvera ao partido o mandato de deputado estadual, caso único na política brasileira; 2) o cartório, do qual é titular, em Manaus, conseguira através de concurso; 3) não empregara nenhum parente, durante a gestão do governador Álvaro Maia, apresentando como prova carta que, neste sentido, recebera daquele governador, salientando ainda que os seus três irmãos, atualmente funcionários do Estado do Amazonas, foram nomeados quando o orador morava no Rio, onde estudava, há mais de dez anos.

AINDA O CASO DO ARROZ

Falando na qualidade de líder do PTB, o sr. Unírio Machado defendeu as pretensões recentemente sustentadas nesta capital, pelo governador Leonel Brizola, a respeito do financiamento do arroz do Rio Grande do Sul.

Salientou o orador que o seu Estado não está exigindo empréstimo nem ajuda financeira para obras suntuárias ou improfícuas, mas desejando apenas recursos para amparar sua lavoura que, com o aumento da produtividade, sòmente poderá contribuir mais fortemente para a economia nacional.

PROJETOS APRESENTADOS

O sr. Clidenor Freitas (PSD — Piauí) apresentou projeto autorizando o poder executivo a abrir, pelo Ministério da Justiça, um crédito especial de 15 milhões de cruzeiros para a construção da penitenciária e manicômio judiciário no seu Estado.

O sr. Sérgio Magalhães apresentou projeto dispondo que "não serão deferidos pedidos de licença para importação de máquinas e equipamentos que tenham similar nacional ou possam ser fornecidos pelos fabricantes nacionais, em tempo útil".

O sr. Ferro Costa (UDN — Pará) apresentou projeto alterando os artigos 650 e 664 do Código de Processo Penal, que disciplina a competência judicial do habeas-corpus.

ENERGIA ATÔMICA

O sr. Josué de Castro (PTB — Pernambuco) encaminhou requerimento de informações à Comissão Nacional de Energia Atômica, indagando quais as instituições brasileiras que se ocupam de medidas de contrôle da radioatividade no solo, na atmosfera e nos produtos naturais; se aquêle instituto recebe instrumentos técnicos de outros países; se existem medidas recentes da radioatividade no nosso solo e atmosfera que permitam concluir-se por um aumento substancial dos seus índices em relação às medidas anteriores; finalmente, se a Comissão teve conhecimento da presença de um navio americano investigando em nossas costas, possibilidades de lançamentos de resíduos atômicos.

No pequeno expediente ocuparam a tribuna os seguintes deputados: Manuel de Almeida (PSD-Minas), discorrendo a respeito da importância do Banco do Brasil, no fomento creditício à economia nacional; Herbert Levi (UDN-SP), protestando contra a dilapidação do patrimônio de sociedades de seguros mútuos, citando, como exemplo, a Sonitativa do Brasil; Emival Caiado (UDN-Goiás), comunicando a constituição, em caráter definitivo, do Bloco Parlamentar Mudancista; Djalma Marinho (UDN-RGN), protestando contra a transferência do Laboratório de Análise, do Ministério da Agricultura, de Natal para Campina Grande; Neiva Moreira (PSP-Maranhão), lendo manifesto dos intelectuais brasileiros de apoio a atitude do embaixador Alvaro Lins, no caso do general Delgado; Anísio Rocha (PSD-Goiás), pedindo a transcrição, nos anais, do "script" de um programa de televisão que focalizou a vida de dom Alano du Nodey, bispo de Pôrto Nacional; Clemens Sampaio (PTB-Bahia), comentando um caso de desfalque na delegacia do IAPC, no seu Estado e dizendo que o PTB nada tem com o caso; Ney Braga (PSD-Paraná), justificando projeto que regulamenta o serviço de expedição de diplomas do Ministério de Educação; João Veiga (PTB-Amazonas), fazendo apêlo ao presidente do SAMDU no sentido de fundar um pôsto dêsse serviço no seu Estado; Wilson Calmon (PSP-Amazonas), discorrendo sôbre a situação sanitária do seu Estado e reclamando assistência dos poderes públicos; Croacy de Oliveira (PSD-RGS), propugnando pela reconstituição dos Tiros de Guerra no interior do país; Célio Medeiros, indagando do IBGE, quais as medidas já tomadas para o censo de 1960é Mauro Teixeira tecendo comentário a respeito da estrada Belém-Brasília.

FALECEU A MÃE DE CARVALHO PINTO

SAO PAULO, 8 (Asapress) — Faleceu ontem à noite em sua residência à Rua Imaculada Conceição, 148, a senhora Virgília Rodrigues Alves Carvalho Pinto, mãe do governador Carvalho Pinto.

A extinta pertencia a ilustre família de Guaratinguetá e sua morte provocou consternação. Por motivo do falecimento de sua mãe, o governador Carvalho Pinto recebeu hoje, condolências de numerosas personalidades, representantes de entidades e elementos do povo em geral.

O féretro foi realizado às 13 horas no cemitério da Consolação.

"SKATE" ROMPEU CALOTA

GROTON, Connecticut, 8 (UPI-DC) — O submarino atômico "Skate" regressou, ontem, a esta base naval depois de haver chegado até o Polo Norte, onde emergiu a 17 de março.

Centenas de pessoas se reuniram no cais para dar boas vindas ao comandante do submarino, capitão de fragata James F. Calvert, e a tripulação de 106 homens. Esta foi a primeira vez que o "Skate" saiu à superfície no Polo Norte rompendo a camada de gelo, embora anteriormente tenha feito outra viagem sob a calota polar.

Siderúrgica faz 18 anos e cresce mais

Com amplo programa de festividades, Volta Redonda comemora, hoje, o 18.º aniversário de fundação da Companhia Siderúrgica Nacional, que se encontra, presentemente, em fase de plena expansão de suas instalações industriais.

Nesses 18 anos nasceu e cresceu a maior usina siderúrgica da América do Sul e, à sua sombra, uma das mais modernas cidades do país, atualmente com cêrca de 80 mil habitantes.

ALMÔÇO DA AMIZADE

Além das festividades de cunho cívico e desportivo, será realizado, hoje, o tradicional "Almôço da Amizade", em que confraternizam operários e dirigentes da emprêsa. Em outra solenidade, a ser realizada no Recreio do Trabalhador, 620 servidores da Siderúrgica receberão prêmios, diplomas e distintivos de mérito, por terem completado dez anos de bons serviços à emprêsa.

PROGRAMA DESPORTIVO

Na parte esportiva, destacam-se partidas de futebol entre equipes locais e as do São Cristóvão e América desta capital, de basquete, vôli, competições de ciclismo e de natação, além de exibições do "ballet" aquático dos aqua-loucos do Vasco da Gama.

DOIS MIL "KURDOS" PARA O IRAQUE

CAIRO, 8 (FP-DC) — A emissora desta capital anunciou que o govêrno do general Kassem autorizara a entrada, no Iraque, de 2.000 comunistas, "kurdos" da União Soviética.

Por outro lado, difundiu a emissora uma proclamação lançada por um ex-oficial do Estado Maior do Iraque, Mahmud el Dorra, atualmente refugiado na Síria, segundo a qual o Iraque estaria ameaçando a segurança dos países vizinhos.

Roberto inicia os heli-vôos

Aceitando sugestão da Assembléia Legislativa, sôbre a aquisição de um helicóptero para melhor inspecionar as obras do seu govêrno, como faz o presidente da República, o governador fluminense Roberto Silveira sobrevoou ontem, num dêsses aparelhos, os bairros de São Lourenço, Engenhoca, Vila Ipiranga, Pôrto de Niterói, Barcas e Praia do Icaraí.

Ao desembarcar, o governador mostrou-se satisfeito com a experiência, e imediatamente solicitou da firma norte-americana Hiller, construtora do helicóptero, várias informações, principalmente quanto ao prêço, manutenção do aparelho e dados técnicos. "Vou estudar com simpatia a sugestão da Assembléia, pois, com o helicóptero, poderei melhor visitar e inspecionar setores da administração" — declarou o sr. Roberto Silveira às autoridades presentes.

DETETIVES
OMIL — REG. 123093
— LEI 3093 —
Organização especializada de Detectives com longa experiência profissional, executa qualquer serviços de investigações particulares. Sigilo, honestidade e êxito garantidos. Atendemos solicitações dos Estados e Exterior. Rua Evaristo da Veiga n. 41 — 2.º — gr. 207. Tel. 42-9994. À noite pelo tel 48.8243.

NERVOSOS
o prof. MAURICIO DE MEDEIROS retomou normalmente sua clínica às 2.ª, 4.ª e 6.ª de 9 ao meio-dia. Hora marcada. Fone de manhã: 22-5941 — Rua Miguel Couto, 7 — 5.º andar.

Diario Carioca

Fundado em 17 de julho de 1928

RIO DE JANEIRO, 8 DE ABRIL DE 1959

Nossa opinião

Agente provocador

UM agente comunista em São Paulo andou convocando os trabalhadores para uma greve sui generis: uma greve contra a carestia. A greve é recurso extremo de que lançam mão os trabalhadores para impor o atendimento de reivindicações e defender interêsses específicos da classe. Os movimentos de ordem geral contra fenômenos genéricos não podem se processar mediante o recurso abusivo a um direito constitucional que, para ser respeitado, deve conter-se nos seus limites institucionais. Trata-se evidentemente de uma provocação comunista, de um apêlo à agitação, de um desafio ao poder público, tanto mais grave quanto coincide com ações enérgicas e positivas do govêrno federal no sentido de eliminar as causas da elevação dos preços e atender a uma aflição que não é exclusiva da classe operária mas de tôda a população.

O sr. Lossaco — é êsse o nome do provocador — que por sinal tirou bom proveito da agitação, elegendo-se deputado — deve ter suas atividades vigiadas de perto, pois que, embora tenham fracassado seus esforços de perturbar a ordem pública com uma greve política, tipicamente agitacionista, voltará certamente à sua atividade nociva à coletividade e à ordem pública. Seu caso é dêsses que exigem vigilância e repressão, pois se é lícito a qualquer cidadão professar o credo político do seu agrado, não lhe é permitido agir contra o Estado e a ordem nacional.

Recentes atos de governos latino-americanos dão conta, aliás, da existência de um plano coordenado, de inspiração moscovita, visando a explorar as dificuldades em que se debatem os povos continentais. O México e a Argentina foram ao ponto de expulsar dos seus territórios funcionários da embaixada soviética cuja participação nas articulações de movimentos grevistas foi devidamente comprovada. No Brasil não temos ingerência direta dos funcionários russos, mas são êles supridos pela organização clandestina do Partido Comunista que, como se sabe, é mais vigoroso aqui do que naqueles dois países.

No caso do México, os chamados homens de esquerda não podem invocar facciosismo ou inclinação a servir o que êles chamam "interêsses imperialistas", pois a democracia mexicana, agressiva nas suas tendências anti-Estados Unidos, está imune à suspeitas dêsse tipo. A ação do govêrno mexicano, por isso mesmo, reveste-se de excepcional importância e deve ser tomada pelas autoridades de todos os países americanos como uma severa advertência de que uma potência estrangeira volta-se novamente para a tentativa de subverter as instituições nacionais como parte do seu programa de criar dificuldades ao mundo ocidental.

Êsse sr. Lossaco, que tentou arregimentar sindicatos e trabalhadores para a sua provocação, é portanto instrumento consciente de um plano sinistro, de âmbito continental, que pretende agravar, sob o pretexto de combatê-las, as dificuldades brasileiras.

Intervenção indébita

O DEPUTADO Eurípides Cardoso de Menezes já foi candidato espontâneo à embaixada no Vaticano. Resolveu, talvez só por isso, intervir no caso do general Delgado. Descobriu uma fórmula pessoal e secreta para solucionar o impasse. Acontece, no entanto, que o assunto escapa à competência do representante carioca. Não foi êle eleito evidentemente para resolver problemas relacionados com os asilos políticos nem ditar a orientação de nossa política com o Exterior.

Parece que o sr. Eurípides é da opinião de que não se pode duvidar da palavra do govêrno de Lisboa. O asilado português, entretanto, pensa de modo diferente. Terá ou não boas razões para não acreditar em Salazar e sua polícia. Isso é com êle. De qualquer forma, não estão em jôgo os pontos de vista das pessoas que se vêm ocupando do assunto, aquém e além mar.

Há uma tese, uma doutrina uma filosofia política em debate. Delgado, julgando-se na iminência de sofrer constrangimentos ou violências, abrigou-se à sombra da bandeira brasileira. Dela não poderá sair senão amparado por garantias adequadas, previstas em convenção que assinamos.

Palpites Meteorológicos

Os jornalistas brasileiros que fizeram a cobertura do XX Campeonato Sul-americano de Futebol voltaram muito bem impressionados com os serviços meteorológicos da Argentina. As previsões não falham. Quando anunciam bom tempo, não há que recear chuvas ou vendavais. A coisa funciona eficientemente.

No Brasil acontece de modo muito diferente. Nunca se tem certeza de nada em matéria de condições atmosféricas. O carioca faz troça dos boletins que a repartição competente divulga diàriamente. E para evitar erros, usa-se até o estilo das parábolas.

Ontem, por exemplo, se informava que o calor continuaria. Mas poderia haver mudança, se a onda de frio que vem do sul chegasse até ao Rio. Enfim não se diz que sim nem que não antes pelo contrário... E quando se fala mais claro, então parece que o azar persegue o órgão oficial. Erra quase sempre. Será que o departamento age na base do palpite?

A competição que faltava

UM FATO auspicioso acaba de ocorrer no país. E' que algumas emprêsas aéreas deixaram de agir na base do monopólio e entraram na competição. Êsse é o estilo da iniciativa privada em tôda a parte do mundo.

No Brasil, infelizmente, a concorrência vinha sendo afastada dos métodos de ação dos nossos empresários. Para tudo havia acôrdo e combinações. O público não tinha alternativa. Era aceitar a imposição dos grupos associados ou ""arreglados". Então, o povo começava a descrer das atividades particulares e se inclinava pelo intervencionismo estatal, apesar dos inconvenientes indicados pela experiência.

Agora, porém, houve a exceção acima referida. E as passagens aéreas vão baixar até de quarenta por cento!

Saudemos essa inovação na vida econômica nacional. E que outros sigam o exemplo das companhias de aviação. Só a competição justifica plenamente a existência da livre iniciativa.

O registro civil

NINGUÉM ignora a via-crucis de qualquer pessoa que desejar fazer um registro civil, uma declaração de nascimento ou de óbito. Já é coisa velha a tôda sorte de dificuldades encontradas nos respectivos cartórios, talvez devido às péssimas instalações dos serviços, capazes de tirar o estímulo ao trabalho a um simples mortal. Isso, entretanto, não justifica a balbúrdia e a confusão reinantes, às quais se alia a má-vontade dos serventuários dos cartórios.

Agora é o juiz da 1a. Vara Cível quem trata do caso com energia e coragem. Diz aquêle magistrado que "o Registro Civil está em situação calamitosa e obstruído". E cita as causas dessa situação: o descaso com que é êle tratado, a burocracia enervante, um só juiz de retificações para 14 cartórios, a displicência dos funcionários mal pagos pelos donos dos cartórios, a desbragada advocacia administrativa etc. São males que devem e precisam acabar.

Há necessidade urgente de descentralizar o Registro Civil. E segundo informa aquêle magistrado, o presidente do Tribunal de Justiça pretende pôr em execução a lei n.º 2910 que determina aquela providência. E a proposta do juiz para as retificações mostra a impossibilidade de um só atender aos trabalhos de 14 circunscrições. A situação é de fato calamitosa e está necessitando uma medida capaz de pôr as coisas nos eixos.

UM ÊRRO IMPERDOÁVEL

MAURICIO DE MEDEIROS
(da Academia Brasileira de Letras)

AS cadeiras de Medicina Clínica da Faculdade Nacional de Medicina passaram nêstes últimos anos a serem regidas por uma brilhante turma de jovens clínicos, visto que seus anteriores titulares foram sendo aposentados e por êles substituídos após renhidos concursos. Como sempre acontece em circunstâncias semelhantes, êsses jovens professôres, tais como um novo grupo de "jovens turcos", acharam que tudo estava errado no ensino médico e sugeriram uma reforma de currículo, cujos têrmos exatos desconheço, mas que segundo me resumiu pelo telefone um dos mais brilhantes jovens turcos, importa em basear todo o ensino clínico no conhecimento da Clínica Médica, que passaria a figurar desde o 3º ano, ficando as especialidades para o fim do curso.

Nada se pode objetar contra o novo sistema. Mas os jovens turcos entendem que para que êle possa funcionar bem, é indispensável que tôdas as cadeiras de Clínica Médica se alojem no mesmo Hospital e, acreditando que as obras de um projetado Hospital Psiquiátrico na Praia Vermelha, (tradicionalmente consagrada aos insanos mentais), estivessem paralizadas, foram pedir ao presidente da República que lhes entregasse aquêle "esqueleto" para nêle instalarem o que erradamente denominaram de "Hospital de Clínicas Provisório".

Apresentadas as coisas nêsses têrmos, não há quem não se deixe impressionar pelos desejos dos jovens turcos: — um grupo de jovens professôres, ansiosos por darem ao seu ensino a desejável eficiência, querendo trabalhar em benefício do ensino e disso privados por falta de concentração de suas cadeiras em um mesmo Hospital. Daí o acolhimento que lhe deu o presidente Kubitschek, também professor de medicina e da cadeira mais importante do curso médico que é a Patologia Geral, tão desprezada em suas cogitações pelos imitadores do ensino de tipo norte-americano.

Contra a pretensão há, porém, vários fatos a sopesar.

Em primeiro lugar não é exato que o Hospital Psiquiátrico da Praia Vermelha esteja na condição de obra paralizada e reduzida a um esqueleto. Nos dois primeiros anos de minha gestão na pasta da Saúde, tiveram sensível andamento essas obras nas quais foram gastos quase 10 milhões.

A idéia dessa construção não nasceu na minha gestão, mas vinha de anos anteriores, ao tempo em que o Serviço Nacional de Doenças Mentais era dirigido pelo ilustre psiquiatra dr. Adauto Botelho. A existência de um Hospital dêsse tipo na Zona Sul, cuja população é de mais de metade da do Rio de Janeiro é uma necessidade premente. É uma tolice dizer que não se recomenda um estabelecimento de insanos mentais em uma zona residencial, como fêz "O Globo" de anteontem, como se tais doentes constituíssem um perigo público, como os consideraria um comentarista da Idade Média.

Em segundo lugar, se é verdade que os alunos têm de caminhar de Herodes para Pilatos para receberem os ensinamentos do curso médico, distribuídos que sejam pelas 4 cadeiras de Clínica Médica, encontrarão serviços clínicos ricamente aparelhados e certamente com maior número de leitos do que os que poderia fornecer o projetado Hospital. Tôdas as cadeiras de Clínica Médica, quer as que funcionam na Santa Casa (e são várias) quer no São Francisco de Assis, quer no Moncorvo Filho têm sido anualmente enriquecidas com aparelhagem moderna que permite aos seus titulares ensino proveitoso. Dessa aparelhagem ficariam privadas ao se mudarem para um Hospital a ser ainda terminado.

Em terceiro lugar — e isto me parece o mais importante — qualquer instalação provisória, como a que projetam os jovens turcos da Faculdade, não abrigaria o ensino de tôdas as clínicas e tornaria ainda mais morosas, pelo desinterêsse geral, as obras do Hospital de Clínicas da Cidade Universitária na Ilha do Fundão, cuja conclusão poderia perfeitamente ser feita em 3 anos se nela se concentrassem os recursos da Universidade, em vez de dispersá-los em acabamento de construções de utilização provisória.

Contra o Hospital da Ilha do Fundão alegam, os que não desejam ir para lá, que êle foi projetado com uma grandeza excessiva, importando em manutenção que exigirá recursos de que não dispõe a Universidade. Nada impediria que os jovens reformadores procurassem corrigir os excessos de tal projeto e obtivessem os recursos para que se concluísse ao menos uma ala. Estaria satisfeita a concentração que êles desejam, com a vantagem de também ali funcionarem as cadeiras de cirurgia e as especialidades.

Se o presidente Kubitschek cometer o êrro imperdoável de ceder para o ensino médico o Hospital Psiquiátrico da Praia Vermelha, terá de ali gastar mais de 200 milhões de cruzeiros, em obras de conclusão que levarão no mínimo 3 anos, enquanto as da Ilha do Fundão entrarão em colapso com o desperdício de algumas centenas de milhões de cruzeiros já ali dispendidos.

Será isso aceitável quando se fala em poupança nos gastos públicos?

Que o presidente consulte o DASP, responsável até aqui pela construção da Cidade Universitária.

IMPORTAÇÕES EM 1958

Em quantidade e, principalmente, no seu valor em cruzeiros, as importações brasileiras no ano passado foram superiores àquelas do ano anterior. O valor em dólares porém, registrou um decréscimo, o que traduz uma diminuição do poder de importação, a despeito do aumento em tonelagem verificado.

Essa diminuição está ligada evidentemente ao decréscimo do valor das exportações do ano passado em relação a 1957.

MAQUINARIA

De acôrdo com as apurações do Serviço de Estatística Econômica e Financeira do Ministério da Fazenda, a importação brasileira do ano de 1958 se elevou a 14.202.592 toneladas, no valor de Cr$ 103.322.915.000,00, equivalentes a 1.352.881 milhares de dólares.

Em confronto com os relativos ao ano de 1957, acusam êstes algarismos os acréscimos relativos de 5,1% e 19,5% no volume e valor em cruzeiros, enquanto o valor em dólares declinou de 9,1%.

Na composição da corrente importadora ocupam o primeiro lugar as máquinas, seus pertences e acessórios, com 147,5 mil toneladas, 24,3 bilhões de cruzeiros e 316,3 milhões de dólares, tendo representado 23,4% do montante em dólares de nossas aquisições ao exterior.

Seguem-se os combustíveis, lubrificantes, óleos minerais e seus produtos, com 10,3 milhões de toneladas, 18,1 bilhões de cruzeiros e 288,5 milhões de dólares, correspondentes a 21,3% do total, distinguindo-se nêsse grupo o petróleo em bruto ou cru, os óleos combustíveis Fuel e Diesel e a gasolina, que participaram, no total da importação, com as cotas respectivas de 9,9%, 5,3% e 3,4%.

Ocupam o terceiro pôsto os veículos, seus pertences e acessórios, com 201,3 milhões de dólares (14,9% do total), seguidos dos produtos químicos, farmacêuticos e semelhantes e do trigo em grão, com 131,6 milhões de dólares (9,7% do total) o primeiro e 111,8 milhões de dólares (8,3 do total) o segundo, destacando-se ainda as manufaturas de metais, com a cota de 5% do total importado.

O Que Se Diz:

...QUE o sr. José Bonifácio, interpelado sôbre a possibilidade de o PR mineiro vir a apoiar a candidatura Magalhães Pinto ao govêrno de Minas, disse que considera essa hipótese muito difícil por importar num rompimento do PR com o govêrno estadual, coisa que a seu ver não acontecerá, pois, acrescentou, é mais fácil um camelo passar pelo buraco de uma agulha do que o PR romper com o govêrno...

•

...QUE, a respeito de uma adesão do PTB mineiro à mesma candidatura Magalhães Pinto, o dito José Bonifácio disse que essa hipótese não pode sequer ser encarada, pois ainda que o camelo passasse pelo buraco da agulha o PTB de Minas não romperia com o govêrno...

•

...QUE irritado com o discurso que era pronunciado ontem no Senado pelo sr. Mem de Sá, no qual o orador tentava ridicularizar o programa de desenvolvimento do atual govêrno, o sr. Lima Guimarães assustou os presentes com um aparte que se limitou a um sonoro e desprezivo "palhaço"....

•

...QUE a talvez inédita intervenção do senador Lima Guimarães provocou momentos de suspense e, após serenados os ânimos, estabeleceu-se no Monroe uma polêmica que não foi elucidada entre os que afirmavam ter o senador mineiro limitado seu aparte ao qualificativo de "palhaço" e aquêles que asseguravam ter êle exclamado: "Isso é uma palhaçada"...

Pequeno MUNDO

CHRISTINE Jorgensen, o ex-"G. I." que um cirurgião de Copenhague havia transformado em mulher há nove anos, apresentou o seu noivo, sr. Howard J. Knox, que exerce a profissão de estatístico e tem 33 anos de idade. A senhorita Jorgensen e o seu noivo pediram uma licença de casamento à Prefeitura de Nova Iorque. Mas Knox, que já foi casado uma vez, foi convidado a provar o pronunciamento do seu divórcio. Christine Jorgensen também tem 33 anos de idade e é conhecida, hoje, como cantora de cabaré. Não parece que, a despeito da mudança do seu passado, a municipalidade de Nova Iorque lhe recuse o direito ao casamento. O médico que será chamado a lhe entregar o seu certificado de análise de sangue será obrigado, na mesma oportunidade, a determinar o seu sexo. — (FP).

FOI restabelecida a calma na pequena cidade de Hidalgo, no México, onde a explosão da cólera popular provocada por um boato custou, ontem, a vida de quatro pessoas, além de outros cinco feridos. As autoridades detiveram seis principais responsáveis pela tragédia, isto é, os que espalharam o boato de que a água fora voluntàriamente envenenada. Técnicos dos serviços federais de saúde que fizeram a análise da água no próprio local anunciaram oficialmente que o líquido não sofrera alteração alguma e era perfeitamente potável. — (FP).

•

DENTRO de 40 anos não haverá mais nenhum homem calvo e tôdas as mulheres terão cabelos combinando com os seus vestidos, foi o que vaticinou o sr. J. Maclaren Thomson, presidente da Federação de Cabeleireiros Inglêses, no congresso anual dessa Federação, em Great Yarmouth (Norfolk). O sr. Maclaren precisou que, antes de 1999, a ciência terá inventado um remédio para a queda dos cabelos masculinos. Quanto às senhoras, disporão manifestamente de uma série de cabeleiras azuis, amarelas ou verdes, combinando com as suas toaletes. "Aproxima-se a idade de ouro das perucas", exclamou êle, sob aplausos do Congresso. — (FP).

Panorama Econômico NO BRASIL E NO MUNDO

Ação do Estado nos subdesenvolvidos

SE a intervenção multiforme do Estado na vida econômica é, hoje, fato corrente no mundo ocidental em geral, ela se apresenta sob formas próprias e impelida por diversa motivação nos chamados países subdesenvolvidos, como o nosso. Aqui, a atuação do Estado como promotor de iniciativas e participante de empreendimentos, sobretudo no setor das indústrias de base, é, por vêzes, indispensável, como o foi, de resto, nas nações altamente industrializadas, ao tempo do seu primitivo desenvolvimento.

"E' agora realmente aceito — ensina o grande economista suéco Gunnar Myrdal — que os países que têm permanecido atrazados e onde a estagnação contínua tem provocado e fortificado impedimentos tremendos ao desenvolvimento, terão de usar em maior escala de medidas radicais de política estatal". Nesses países, os capitais privados procuram, via de regra, as indústrias mais rendosas, que são as de bens de consumo, desinteressando-se da montagem de indústrias básicas, o que exige investimento muito mais vultoso, a utilização de técnica mais difícil e maior número de empregados e de pessoal especializado. Acarreta, enfim, responsabilidades extraordinárias que a experiência dos empresários privados e, sobretudo, os capitais de que dispõem não lhes permitem assumir.

Diante da ausência de investimentos privados, impõe-se, então, a intervenção do Estado, que terá de exercer a vontade de industrialização do país. Nada disso implica na ruptura com o sistema capitalista e da livre emprêsa competitiva, mas é consequência imperativa da necessidade de promover o desenvolvimento de modo cada vez mais ordenado e planificado.

Veja-se, por exemplo, o que vem ocorrendo com o ramo fundamental da siderurgia. Ninguém contesta o papel desempenhado por Volta Redonda na marcha da emancipação econômica do país. Êsse empreendimento não poderia ter sido realizado senão pelo Estado, na época em que foi encetado. Mas passemos para os dias de hoje, quando se procede à instalação de diversas usinas siderúrgicas privadas, nos quadros do Programa de Metas de JK. Segundo acentuou, em artigo publicado há dias, Edmundo Macedo Soares e Silva, "não há uma só companhia siderúrgica de algum vulto, no Brasil, que se tenha constituido apenas com capitais privados, sem empréstimos de alguma entidade estatal, brasileira ou alienígena".

Em geral, no setor das indústrias básicas, bem como no terreno da infraestrutura, mesmo quando a iniciativa é privada, os capitais e, muitas vêzes, a experiência técnica, são estatais, por fôrça, justamente, da relativa fraqueza do capitalismo num país ainda subdesenvolvido.

Essa é a prática. Não há, pois, porque condenar em princípio a intervenção do Estado, mas, sim, a sua má execução, as suas deformações.

V. M. K.

Traz "diesel" de Aruba e leva óleo baiano

Procedente de Curaçao e Aruba, onde carregou cêrca de 32.000 toneladas de óleo diesel, chegou ao Rio dia 7, às 14 horas, o N/T "Presidente Juscelino", da Frota Nacional de Petroleiros, completando assim a sua segunda viagem com carga para o Brasil.

Tendo descarregado 15.700 toneladas nêste pôrto, prosseguiu, ontem, às 21 horas, viagem para Santos, onde descarregará o saldo da carga. De Santos, o N/T "Presidente Juscelino" seguirá em lastro para Madre de Deus, na Baía de Todos os Santos, onde carregará óleo cru baiano para descarga nas Caraíbas.

Industrialização do café de expurgo

Em consequência do acôrdo latino-americano firmado em 29 de setembro de 1958, em Washington, entre os países produtores, ficou estabelecido que o Brasil reteria 40% de sua produção exportável. A Junta Administrativa do IBC resolveu, então, que 3/4 partes dêsse café seriam aplicadas no mercado interno, fazendo-se uma campanha de aumento de consumo, já iniciada com êxito e que o quarto restante seria utilizado sob outra forma que não a de bebida.

O Instituto Brasileiro do Café, sob inspiração de seu presidente, sr. Renato da Costa Lima, contratou os serviços do Stanford Research Institute, de Menlo Park, Califórnia, que destacou os técnicos S. A. Goswell e R. M. Silverstein para estudar a possibilidade de industrializar êsse café. Suas conclusões estão contidas em relatório elaborado em fevereiro dêste ano e apresentam boas perspectivas para a utilização do café de expurgo partindo do grão verde.

Segundo se depreende das pesquisas, do grão de café podem ser extraídos óleo, farinha e cafeína. O óleo é utilizável na indústria de saponificáveis e como alimento. A farinha serve para alimentação humana ou como ração para gado e aves. A cafeína pode ser vendida no mercado internacional para uso em drogas e bebidas leves.

Se quer vender, deve também comprar

TEERA, 8 (UPI) — Uma missão econômica brasileira presidida pelo embaixador em Bruxelas, sr. Hugo Gouthier, foi recebida, hoje, pelo Xá do Irã, a quem entregou uma mensagem de saudação do presidente Juscelino Kubitschek.

A carta de Kubitschek expressa a esperança de que se possa aumentar o intercâmbio comercial entre o Brasil e o Irã.

Antes, a missão brasileira se entrevistara com o ministro das Relações Exteriores, sr. Tzymour Bakutar, e com os chefes da Junta de Comércio e da Câmara de Comércio.

Gouthier expressou a confiança em que o Irã adote o hábito de beber mais café. Os dirigentes iranianos responderam que, se quiser melhorar as relações econômicas, o Brasil deverá comprar produtos iranianos, em vez de querer somente vender produtos brasileiros.

Trigo no Sul de Minas: possibilidades

BELO HORIZONTE, 8 (Asapress) — Em três anos aproximadamente o Sul de Minas poderá produzir cêrca de 1 milhão de toneladas de trigo anuais. Esta foi a sensacional revelação feita pelo técnico Pedro Gonçalves Caminha, que esteve na região realizando trabalhos de pesquisa para a CASEMG. Achou o sr. Caminha que as possibilidades do Sul do Estado são imensas para a produção do trigo, faltando apenas a devida assistência técnica ao elemento humano.

Standard Oil espera aumentar seus lucros

NOVA YORK, 8 (UPI) — O Presidente do Conselho de Administração da Standard Oil Company (Nova Jersey), Eugene Holman e o presidente da emprêsa, M. J. Rathbone, disseram hoje que a firma espera aumentar seus lucros no corrente ano, embora persista a atual debilidade nos preços.

Holman e Rathbone, disseram no relatório anual aos acionistas, que a eficiência da emprêsa tem aumentado, ao passo que os gastos foram "substancialmente reduzidos". Acrescentaram que "um fortalecimento dos preços, considerado conjuntamente com nosso grande volume de vendas, exerceria um efeito muito mais rápido sôbre os lucros".

Segundo foi anunciado anteriormente os lucros líquidos consolidados da companhia, considerada a mais poderosa produtora de petróleo do mundo, se reduziram no ano passado a 562.475.000 dólares, ou 2,72 dólares por ação em comparação com 805.177.000 dólares, ou 4,08 dólares por ação, em 1957.

Trigo argentino chega ao R. G. do Sul

PÔRTO ALEGRE, 8 (Asapress) — Encontram-se atracados no pôrto desta capital os navios "San Juan Bosco" e "L. S. T. One" que transportaram 7.200 toneladas de trigo argentino para 32 estabelecimentos moageiros do Rio Grande do Sul.

O engenheiro João Quirino Neto, titular da Inspetoria Regional do Serviço de Expansão do Trigo, informou ainda que o cereal importado do vizinho país faz parte do plano aprovado pelo órgão técnico do Ministério da Agricultura, visando assegurar o suprimento aos moinhos e o abastecimento do produto neste Estado.

O "Marplatense", outra embarcação procedente da Argentina, igualmente transportando trigo para o Rio Grande do Sul, está sendo esperado nos próximos dias nesta capital.

Cessa comércio entre México e Guatemala

GUATEMALA, 8 (FP) — O ministro do Exterior, sr. Jesus Inda Murillo deu a entender que a Guatemala romperá, na próxima semana, as suas relações comerciais com o México e que o presidente Miguel Ydígoras Fuentes anunciará pessoalmente essa decisão.

O ministro declarou à imprensa que na próxima semana o presidente decidirá se deve ou não seguir a recomendação do Congresso de romper as relações comerciais com o México como consequência da ruptura das relações diplomáticas decidida pelo país vizinho, a 23 de janeiro passado.

A OPINIÃO DO LEITOR

Voto ao analfabeto: uma dívida da Nação

DO LEITOR Francisco Teixeira Filho, desta capital, recebemos a seguinte carta, a propósito da concessão do direito de votar aos iletrados:

"A massa eleitoral brasileira, pelo último pleito, foi de, mais ou menos, doze milhões de sufrágios. O número de analfabetos em idade eleitoral, isto é, maior de 18 anos, é de treze milhões. Segue-se, lògicamente, que, na Democracia brasileira, a minoria é que está credenciada para eleger os governantes, enquanto que a maioria tem seu direito cassado para tal manifestação.

Só tal circunstância poderia mostrar o êrro dos nossos constituintes ao proibir o direito de voto aos analfabetos, na elaboração da Carta Magna do país. Numa Democracia a maioria é quem manda. Mas, no caso especial do Brasil, êsse princípio observado em tôdas as Democracias do mundo, não é observado.

Alegou-se, para isso, uma porção de circunstâncias. Não vale analisar uma por uma porque tôdas elas são se frágil resistência. Diga-se, porém, de passagem, que outras classes, além da dos analfabetos, também já tiveram seus direitos de votar cassados e hoje votam, mostrando que as razões para aquilo até então apresentadas foram, como no caso dos eletrados, as mais ridículas.

As mulheres, por exemplo, foram proibidas de votar; hoje votam. Os sargentos foram proibidos de votar; hoje votam. E não sei porque os soldados também não votam.

Mas o que quero acentuar, neste ligeiro comentário sôbre o assunto, é que uma Democracia que tem medo dos votos das mulheres, dos sargentos, dos soldados e dos nanalfabetos, é uma Democracia mutilada. As mulheres e os sargentos já podem votar. Mas o dia de redenção cívica não chegou, ainda, para os soldados e e os sargentos.

É de esperar que não demore".

CARTA DE PORTUGAL

O coronel Alfredo Pereira da Conceição, adido militar junto à embaixada de Portugal, nesta cidade, vai ler, no dia 11, às 8 horas, na sede da Casa de Tomás Coelho, uma mensagem que o Colégio Militar de Lisboa enviou ao seu congênere desta capital, buscando uma maior aproximação entre os dois estabelecimentos de ensino militar.

S. A. DIARIO CARIOCA

Presidente: Horácio de Carvalho Jr.
Vice-Presidente: Danton Jobim
Diretor-Secretário: Pompeu de Sousa
Diretor-Gerente: Sebastião França dos Anjos
Diretores: Augusto De Gregorio e Zelio Valverde

Sede: AVENIDA RIO BRANCO, 25

Presidência	43-3014
Diretoria 43-6465 e	43-3930
Administração	23-4643
Chefia da Redação	43-5574
Secretaria	43-5539
Política	23-4437
Polícia	23-5082
Esportes	23-4472
Public 23-3763 e	23-3939
Promoção e Vendas	23-3662
Oficinas	43-5009

São Paulo: Barão de Paranapiacaba 61, 4.º, s. 23 — Tels.: 32-5841 35-6286
Belo Horizonte: Av. Afonso Pena, 174, 3.º s. 308 — Tel: 4-8844
Niterói: Av. Amaral Peixoto, 84, s. 601 Tel: 2-7893

ASSINATURAS

Brasil e países da convenção postal
Anual ... Cr$ 300,00
Semestral ... Cr$ 160,00
(Outros países)
Anual ... Cr$ 500,00
Semestral ... Cr$ 300,00

VENDA AVULSA

Preço do exemplar, inclusive aos domingos ... Cr$ 3,00

RECLAMAÇÕES: Qualquer irregularidade no fornecimento de jornais às bancas ou na entrega do DIARIO CARIOCA aos nossos assinantes, deverá ser reclamada ao Departamento de Promoção e Vendas, por carta ou pelo telefone 23-3662

MERCADOS e COTAÇÕES

CAMBIO LIVRE

O mercado de câmbio livre estêve ontem, sustentado e inalterado.

BANCOS PARTICULARES

Abertura:	Comp.	Vend.
Dólar	135,80	139,80
Libra	381,50	393,50

Marco	32,45	32,45
Escudo	—	4,89
Lira	0,218	0,225
Franco suiço	31,40	32,40
France francês	0,274	0,286

Fechamento:		
Dólar	135,80	139,80
Libra	381,50	393,50

Banco do Brasil

CAMBIO LIVRE

	Venda	Compra
Dólar convenio	125,10	122,20
Dólar argentino	139,00	135,80
Dólar chileno	139,00	135,80

Câmbio

O mercado de Câmbio Oficial funcionou ontem estável. O Banco do Brasil para cobranças vencidas em geral para remessas e cotas autorizadas declarou vender libras à vista para entrega pronta Cr$ 52,9760 e dólares a 18,92.

Aquêle Banco comprava letras de exportação a Cr$ 51,4080 sôbre Londres e a 18,36 sôbre Nova Iorque.

O Banco do Brasil afixou as seguintes taxas para saques

A	Venda	Compra
Libra	52,9760	51,4080
Dólar	18,92	18,36
Marco	4,5007	4,3675
Pêso uruguaio	2,5971	2,5048
Escudo	0,6642	0,6328
Florim	4,9877	4,8401
Franco francês	0,0386	0,0360
Itália Lira	0,0303	0,0294
Franco belga	0,3770	0,3659
Coroa tcheca	2,6278	2,5500
Schilling	0,7273	0,7058
Franco suiço	4,4158	4,2503
Coroa sueca	3,6381	3,5385

OURO FINO

O Banco do Brasil comprou ontem a grama do ouro fino na base de 1.000 por 1.000 em barra ou em moeda ao preço de Cr$ 20,8176

Câmara Sindical

Medidas cambiais fixadas em 4 de abril de 1956:

MERCADO OFICIAL

Paises	Cr$
America do Norte, Dólar	18,92
Alemanha, Marco	4,5005
França Franco	0,0386
Inglaterra Libra	52,9760
LIVRE	
América do Norte Dólar	139,90
Alemanha, Marco	33,50
Argentina, Pêso	2,30
Austria, Schilling	5,43
França Franco	0,2860
Holanda, Florim	37,50
Inglaterra, Libra	394,02
Itália Lira	0,2260
Portugal Escudo	4,92
Suécia Coroa	25,70
Suiça Franco	32,42
MOEDAS	
América do Norte, Dólar	142,00
Argentina, Pêso	2,20
França Franco	0,2970
Inglaterra, Libra	394,00
Peru, Sol	6,20
Portugal Escudo	5,05
Uruguai Pêso	17,00

Bôlsa de Valores

A Bôlsa de Valores trabalhou ontem em condições muito animadas, registrando-se vendas mais desenvolvidas em vários papéis em evidência. Regularam estáveis as apólices da União nominativas e ao portador. As Obrigações de Guerra estiveram mais fracas e as do Tesouro Nacional Grau 1, 7% inalteradas. As estaduais de São Paulo e de Minas Gerais de renda e de sorteios regularam bem colocadas e firmes, o mesmo acontecendo com as Municipais Lei 820 planos A e B. As ações de bancos fecharam firmes e as de companhias irregulares, como se vê em seguida:

VENDAS REALIZADAS ONTEM

	União	Cr$
130	D. Emis. pt.	800,00
17	Idem	810,00
3	Idem — Emp. Antigos	780,00
10	Idem	780,00
483	D. Emis. pt. Caut. Pecuárias C/5 S. V.	810,00
	Obrigações:	
163	Guerra Cr$ 1000	780,00
	Estaduaiss Apls.:	
249	Minas Rec. Econ. 2a. Série	915,00
200	Minas 1934 pt. 2a. Série	93,00
150	Idem da 3a. Série	92,00
50	S. Paulo — Unificadas	607,00
333	S. Paulo Uniformizadas	805,00
132	Idem	810,00
	Municipais do Distrito Federal:	
4	Lei 800	520,00
728	Lei 820 do P/A	610,00
50	Idem	611,00
557	Idem	612,00
13	Idem do P/B	575,00
54	Idem	580,00
108	Idem	590,00
	Bancos — Ações:	
6	Boavista	1.700,00
50	Prefeitura do Distrito Federal	300,00
75	Nac. de Tec. Nova América pt	850,00
1005	Petropolitana Nom.	130,00
20	Arno Pref.	1.080,00
500	Carioca Industrial	190,00
1752	Brahma Pref.	500,00
100	Idem Ex/Div.	492,00
10	Cig. Souza Cruz Nom.	1.790,00
565	Idem port.	1.790,00
107	D. Santos port.	300,00
100	Idem	305,00
100	Idem	310,00
100	Idem	315,00
450	Harkson Kibon Ord.	450,00
10	Manufatura de Brinquedos Estrêla Pref.	950,00
1193	Mesbla pt.	229,00
20	Idem	230,00
50	B. Mineira pt.	1.835,00
170	Idem	1.840,00
50	Idem	1.845,00
50	Idem	1.850,00
100	Mannesmann Pref.	1.035,00
300	Willys Overland do Brasil Ord.	107,00
	L. Hipotecárias:	
150	Bco. da Prefeitura do D. Federal	650,00
12	Idem	670,00

Café

O mercado de café disponível funcionou ontem, fraco e mal colocado, registrando-se baixa significativa nas cotações. Os possuidores deram ao tipo 7, a base de Cr$ 295,00 por 10 quilos e não houve negócios durante os trabalhos. Fechou inalterado. O movimento verificado foi o seguinte: Entradas 12.197 sacas, sendo 1.506 pela Leopoldina; 1.912 pela Central e 8.779 pela estrada de rodagem. Embarques 3.247 sacas, sendo 3.122 para a América do Norte e 125 para a Europa. Existência 891.777. Café despachado para embarque 72.365; Café retirado do mercado 267 sacas.

COTAÇÕES POR 10 QUILOS

Tipo 2	345,00
Tipo 3	335,00
Tipo 4	325,00
Tipo 5	315,00
Tipo 6	305,00
Tipo 7	295,00
Tipo 8	285,00

(Incluído o preço da sacaria)

ESTADO DE MINAS

Café comum	Cr$	29,75
Idem fino	Cr$	41,15

ESTADO DO RIO

Café comum	Cr$	30,00

CAFÉ A TERMO

Não funcionou ontem

Açúcar

Esse mercado regulou ontem firme e com os preços inalterados. Entradas 4.040 sacas do Estado do Rio. Saídas 5.500. Existência 107.278 sacas.

COTAÇÕES POR 60 QUILOS

Branco cristal	650,00 a 660,00
Mascavinho	450,00 a 460,00

Algodão

O mercado de algodão em rama regulou ontem calmo e com os preços inalterados. Entradas não houve. Saídas 220. Existência 8.650 fardos.

Cotações "Rio Termo"

Mercadorias em trapiche no Rio de Janeiro preço por dez quilos *Fornecido pelo corretor Madeira de Freitas*

(CONDIÇÕES DO MERCADO)

ENTREGA PRÓXIMA	Cruzeiros
Fibra longa	
Seridó tipo 3-4	1.300,00
Fibra média	
Sertões tipo 3-4	1.150,00
Ceará tipo 3-4	1.100,00
Fibra curta	
Matas tipo 3-4	700,00
Paulista tipo 5	665,00
ENTREGA FUTURA	
Fibra longa	
Seridó tipo 3-4	N/C
Fibra média	
Sertões tipo 3-4	N/C
Ceará tipo 3-4	N/C
Fibra curta	
Matas tipo 3-4	N/C
Paulista tipo 5	700,00

INSTITUTO DOS INDUSTRIÁRIOS

DEPARTAMENTO DE SERVIÇOS GERAIS

DIVISÃO DE SERVIÇOS AUXILIARES

CONCORRENCIA PÚBLICA N.º 26/59

AVISO

1 — Faço saber aos interessados que no «Diário Oficial» — Seção I — de 25-3-59, às págs. 6.531/2, foi publicado o edital da concorrência em epígrafe, para fornecimento de grampeadores «BATES».

2 — As propostas deverão ser entregues até às 14,00 horas do dia 22 de abril de 1959, na Seção de Compras, na Avenida Almirante Barroso 78 — 3.º andar, quando se dará o encerramento da aludida concorrência.

ARCYRIA DE CASTRO SOCRATES
Chefe do Serviço de Material

CAPIXABA

A ETIQUETA DA CAMISA PERFEITA

FABRICA E VENDAS ATACADO:

Prça. Municipal, 350 · 1.º-2.º-3.º ands. · Ed Scarton

COLATINA — Esp. Santo

DOENÇAS NERVOSAS E MENTAIS DR. LUIZ FRAGA

Diariamente, das 14 às 19 horas na Rua Senador Dantas, 76, 4.º and.
Em Petropolis: Aos sábados das 14 às 19 hs. Av. 15 de Novembro.
Complexos — Insônias — Mêdo — Angustia — Perturbações Sexuais no homem e na mulher
Edifício Profissional — 3.º andar
Tels.: 42-3381 — 27-3680

ESCOLA NÁPOLI GIOVANNI

Dezenas de crianças residentes na cidade de Vassouras, Estado do Rio, serão beneficiadas com ensino gratuito, na escola Nápoli Giovanni, recentemente inaugurada naquela cidade fluminense. O professor Eugênio Caputi distribuiu, na ocasião cartilhas aos alunos. Na foto aspecto tomado quando da inauguração da escola

LICEU IMPÉRIO

AULAS DE CORTE e COSTURA

INTERPRETAÇÃO — CINTOS RETOS E ANATÔMICOS — PLISSES — ACORDEON E PLAT

Largo de S. Francisco, 26, 12.º, Grupo 1220

(Edifício Patriarca) — Telefone: 43-4284

Informações de 3 às 5

CLINICA MEDICO-CIRURGICA DO

DR. AMÉRICO CAPARICA

Consultório: Rua Visconde do Rio Branco, 31 (Elevador) — Telefone: 42-2056 — Diariamente das 16 às 19 horas
Residência: Rua Gonçalves Crespo 366 (1.º andar) Apartamento n.º 201 — Telefone 28-0263

Sumoc não relatou algodão

Reuniu-se ontem, mais uma vez, o Conselho da SUMOC, discutindo, apenas, os casos rotineiros. Contrariando a expectativa geral, não foram abordados nem o problema da exportação de algodão (que se pleiteia exportar nas bases da cotação do Mercado Livre), nem a esperada Instrução sôbre as sociedades de investimento e financiamento.

No entanto, a reportagem foi informada no gabinete do ministro da Fazenda que ambos os assuntos continuam em estudos, para próximos pronunciamentos.

GEICON: APROVADOS 2 PROJETOS

O plenário do Geicon (Grupo Executivo da Indústria de Construção Naval), reunido, aprovou mais dois projetos de estaleiros: tratam-se dos planos da Nigatabrás Engenharia Limitada, que pretende a implantação de uma carreira em São Gonçalo, (empreendimento onde serão aplicados 120 milhões de cruzeiros, dos quais £ 132.800, valor FOB, serão utilizados na importação de máquinas e equipamentos, sem cobertura cambial), e do projeto de ampliação dos estaleiros "Caneco", na Ponta do Caju, nos quais serão empregados 98 milhões de cruzeiros, parte em dólares (US$ 208 mil) que serão para importações de máquinas e equipamentos, de áreas inconversíveis ou convênio.

Finalmente, decidido: CSN importará chapas

Foram, finalmente, concluídos, ontem, os entendimentos entre a Companhia Siderúrgica Nacional e o Banco do Brasil, segundo os quais ficou a CSN habilitada a importar 40 milhões de dólares em chapas de aço, para suprir o mercado brasileiro, ainda não completamente abastecido pela produção interna.

A notícia, de grande significação para a indústria, especialmente no setor das emprêsas automobilísticas e de auto-peças, foi divulgada, ontem à noite, pelo GEIA, que expediu uma nota a respeito.

DEMORA FOI PREJUDICIAL

Recorda-se que a CSN vinha envidando, há meses, todos os esforços possíveis para realizar, o quanto antes, essas importações, dentro das condições as mais favoráveis ao país, no que concerne a preços, prazos de pagamento etc. Entretanto, por motivos alheios à CSN, só lhe foi possível agora chegar a uma fórmula viável para levar a cabo a transação.

A reportagem do DC colheu a impressão, entre os círculos industriais interessados, de que a demora com que se chegou a uma solução financeira para o caso, acarretou problemas para a indústria, de vez que, durante o período transcorrido desde setembro do ano passado, o preço do aço, devido à escassez do produto, aumentou de cinco vêzes. Os mesmos círculos atribuem a lentidão havida, não obstante os esforços abnegados da CSN, às protelações das autoridades monetárias, num assunto que, segundo dizem, poderia ter sido resolvido com a maior celeridade.

NOTA DO GEIA

Eis a nota divulgada ontem pelo GEIA:

"Mediante fórmula que não onerará o orçamento cambial do país, acabam de ser concluídos os entendimentos entre a Companhia Siderúrgica Nacional e a Carteira de Câmbio do Banco do Brasil para uma transação de 40 milhões de dólares, destinada à importação de chapas de aço para complementar a sua produção própria, com o que estará em condições de abastecer suficientemente a indústria nacional.

E' oportuno recordar que a Companhia Siderúrgica Nacional recebeu essa incumbência do sr. presidente da República, após sugestão do GEIA, em setembro último".

PUBLICAÇÕES

Recebemos e agradecemos: "Ginasta", órgão do Clube Ginástico Português; "Belice es de Guatemala", tratados, situação jurídica e opiniões, compilados por Luís A. Hurtado Agilar; "Quibera y Reintegración de Gentes", de Francisco Marcos López; "Dos Momentos Dramáticos de una sola Cuestion", de Francisco Marcos Lopez.

RÊDE FERROVIÁRIA SELECIONA E TREINA

Iniciou-se dia 6 dêste, nesta capital, o programa de Seleção, Treinamento e Acompanhamento do pessoal da Rêde Ferroviária Federal, com a I Reunião de Coordenadores de Treinamento.

A sessão inaugural da reunião, realizada na sede da emprêsa, foi aberta pelo eng. Renato de Azevedo Feio, presidente da RFF que referiu-se à importância da elevação do nível técnico do pessoal juntamente com o programa de melhoria do material que está sendo executado.

"Para poder utilizar e tirar o melhor rendimento — disse — do moderno material ferroviário recentemente adquirido, é necessário o aumento da produtividade do pessoal através da aplicação de modernas técnicas de seleção e treinamento".

Ainda na sessão inaugural, presidida pelo sr. Paulo Novais, chefe do Departamento de Pessoal da RFF, o sr. Loyd Kiernan, representante do Programa do Ponto IV congratulou-se com a diretoria e o pessoal da RFF pelo início do programa, referindo-se à importância da sua aplicação em qualquer indústria moderna.

O sr. José da Silveira Pontual, especialista em psico-técnica do Departamento, expôs aos Coordenadores, representantes das ferrovias incorporadas à RFF, o programa elaborado, dizendo que seu objetivo é aumentar o índice de produtividade do pessoal.

"Os que colocam em primeiro lugar o elemento humano — disse êle — são os que conseguem os índices de produtividade mais elevados"

Disse que o programa inclui serviços de seleção, treinamento e acompanhamento, esclarecendo que êste último é um serviço técnico especializado, tendo como objetivo acompanhar o empregado no trabalho e verificar os resultados das práticas de seleção e treinamento.

EMPRÊSAS DE TERRAS E COLONIZAÇÃO S.A.

ASSEMBLÉIA GERAL ORDINÁRIA

EDITAL DE CONVOCAÇÃO

Ficam convidados os senhores acionistas da Emprêsa de Terras e Colonização S.A., a se reunirem em Assembléia Geral Ordinária, no dia 24 do corrente, às 10 horas, na sede social da Emprêsa, à Avenida Graça Aranha, 226, 8.º andar, a fim de tomarem conhecimento e deliberarem sôbre a seguinte ordem do dia:

a) relatório da diretoria, balanço, lucros e perdas, parecer do Conselho Fiscal;
b) eleição da diretoria e membros do Conselho Fiscal;
c) Assuntos de interêsse social.

Rio de Janeiro, 7 de abril de 1959

JOAQUIM XAVIER DA SILVEIRA — Diretor-Secretário.

DISSÍDIO ABERRANTE

E' realmente espantoso que se instaure dissídio coletivo para que a Justiça do Trabalho decida se uma portaria de um ex-diretor da Leopoldina, deve prevalecer sôbre um decreto do Executivo. Seria isso admitir — pela extensão do salário-mínimo, de Cr$ 6.000,00 vigorante no Distrito Federal, aos Estados de Minas Gerais, Espírito Santo e Rio de Janeiro — a posibilidade da destruição do sistema de níveis variáveis de salário-mínimo para as diferentes regiões econômicas do país. Quando o trabalhador de linha da Leopoldina — o trabalhador de soca, como se chama — passar a perceber Cr$ 7.800,00 por mês (salário-mínimo de Cr$ 6.000,00 mais abono de 30%) — as demais indústrias privadas ou estatais, inclusive a agricultura, terão que pagar idêntico salário para o seu pessoal de nível inferior na escala de salários. E aí, então, estariam rompidas tôdas as comportas que ainda seguram o custo-da-vida em certos limites.

O plano de abastecimento está hoje nas mãos da Justiça do Trabalho. Se a decisão fôr favorável aos ferroviários da Leopoldina — nada mais há a fazer, senão esperar pelo impacto final, corrida, salários — preços.

(Transcrito do "Correio da Manhã", de 1-4-1959).

BANCO PROLAR

Juros de 3 a 7%

Aberto ininterruptamente até às 17 horas

RUA SETE, 99

IMPORTANTE COMUNICADO

Redução de até

40*%

nas tarifas aéreas

Colaboração das Companhias Aéreas Reunidas

à Campanha de Redução de Preços

que promove o Exmo. Sr.

Presidente

Juscelino Kubitschek

Solidárias com os nobres propósitos do Exmo. Snr. Presidente da República em sua patriótica Campanha de Redução dos Preços, as Companhias Aéreas Reunidas - representando 65% do transporte Aéreo nacional - comunicam haver decidido reduzir de até 40% suas tarifas. Tal medida é possível agora, principalmente como decorrência do ato do Exmo. Sr. Ministro da Aeronáutica, Major Brigadeiro do Ar Francisco de Assis Corrêa de Mello, que determinou a diminuição de 15% nas horas de vôo, proporcionando às Companhias Aéreas substancial economia no custo de suas operações.

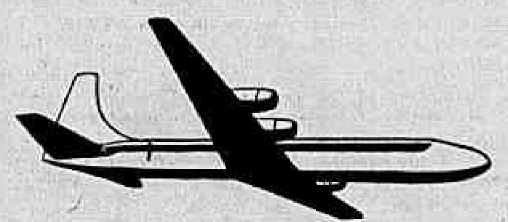

* Redução de 40% nas tarifas dos DC-3 e C-46; redução de 20% nas tarifas dos demais aviões.

AS COMPANHIAS AÉREAS REUNIDAS

REAL Aerovias Nacional — PANAIR — Lóide Aéreo — SADIA S. A. Transportes Aéreos

Anotações

Primeiro Plano — P.M.C.

EU, HOMEM particular: a memória que avalia o bem perdido; a inteligência que sobrevoa as ruínas do presente; a imaginação que investiga a médio a catástrofe do futuro. Eu, homem social: a memória que investiga as catástrofes do passado; a inteligência que revoa o presente arruinando-se; a imaginação que avalia o bem a conquistar-se.

* * *

Empêdocles, precursor da FRENTE ÚNICA: quando a tirania ameaçava Agrigento, conciliou os partidos que se debatiam a seguir uma só política.

* * *

1911: "Você irá longe, digia Péguy a Alain Fournier, lembre-se que fui eu quem lhe disse isso". A 5 de setembro de 1914, na batalha do Marne, morria Péguy; a 25 do mesmo mês, perto de Verdun, desaparecia Alain Fournier.

* * *

O general Delgado não é o único exemplo ilustre: o escritor Garret só escapou à morte em 1842 asilando-se na Embaixada do Brasil.

* * *

Se a erudição especializada quisesse escolher um patrono, encontraria um bom nome em Apolodoro, que fêz um estudo completo sôbre as várias peças de navio citadas por Homero.

* * *

E' próprio da inteligência admitir como realidade só aquilo que é compreensível; mas talvez seja próprio da alma só admitir como realidade aquilo que não é compreensível.

* * *

Confidência muda num aeroporto: Apaixonei-me à primeira vist apelo que a senhora foi há vinte anos.

* * *

Duas confissões: primeira) Sou um moleque da rua extraviado e perdido na humanidade patética que me devora. Segunda) A devastação que em mim fizeram os sofrimentos comuns justifica o meu pânico diante da possibilidade de dôres extraordinárias.

Consulte e Viaje

Astrologia — Prof. Mirakoff

HOJE, 9 (quinta-feira) — Bom para viajar e para consultar advogado, médico ou dentista. A tarde será favorável para encetar negócios.

ACONTECERÁ HOJE AO LEITOR:

As possibilidades felizes ou não de hoje serão transcritas mais abaixo, com horas e números razoáveis para os leitores nascidos em quaisquer dia, mês e ano dos seguintes períodos:

PARA OS NASCIDOS:

ENTRE 22 DE DEZEMBRO E 20 DE JANEIRO (Capricórnio)

Intranqüilidade e receios infundados. Bons negócios. 11, 15 e 16; 28, 42 e 48 (horas e números).

ENTRE 21 DE JANEIRO E 18 DE FEVEREIRO (Aquário)

Bom dia para viagens, excursões, espírito de estela e gôsto pelas artes. 7, 8 e 9; 34, 54 e 55 (horas e números).

ENTRE 19 DE FEVEREIRO E 20 DE MARÇO (Peixes)

Manhã desfavorável, complicações domésticas e males do fígado. A tarde será favorável com lucros e alegrias. 13, 15 e 16; 31, 51 e 61 (horas e números).

ENTRE 21 DE MARÇO E 20 DE ABRIL (Aries)

Habilidade e sucessos comerciais, dependendo do ajuste com amigos influentes. 10, 12 e 14; 55, 57 e 59 (horas e números).

ENTRE 21 DE ABRIL E 20 DE MAIO (Touro)

Irritação, perigo de acidentes e brigas com parentes ou amigos. 11, 12 e 13; 10, 20 e 31 (horas e números).

ENTRE 21 DE MAIO E 21 DE JUNHO (Gêmeos)

Constrangimento e discussão com o outro sexo. 1, 15 e 24; 62, 72 e 73 (horas e números).

ENTRE 22 DE JUNHO E 22 DE JULHO (Câncer)

Insucessos, discussões e idéias diabólicas. 16, 17 e 21; 32, 84 e 95 (horas e números).

ENTRE 23 DE JULHO E 23 DE AGÔSTO (Leão)

Chance nos amores, sucessos sociais, satisfação e grandes planos. 11, 19 e 24; 26, 35 e 44 (horas e números).

ENTRE 24 DE AGÔSTO E 22 DE SETEMBRO (Virgem)

Dificuldades financeiras, desânimo e revolta interior. 11, 12 e 22; 53, 92 e 99 (horas e números).

ENTRE 23 DE SETEMBRO E 21 DE OUTUBRO (Balança)

Idéias originais, impulsividade à tarde; a noite será melhor. 9, 13 e 19; 54, 63 e 72 (horas e números).

ENTRE 22 DE OUTUBRO E 21 DE NOVEMBRO (Escorpião)

Aspectos contrários pela manhã; a tarde será boa para finanças e relações sociais. 17, 19 e 21; 18, 47 e 56 (horas e números).

ENTRE 22 DE NOVEMBRO E 21 DE DEZEMBRO (Sagitário)

Manhã favorável para viagens, prodigalidades no comércio e na indústria, principalmente sorte para os advogados, médicos e dentistas. 7, 8 e 9; 23, 26 e 35 (horas e números).

Prestígio do Conto

Literatura — A. L.

O PRESTIGIO cada vez maior que o conto está conquistando entre o público brasileiro já não constitui surprêsa, cremos, para nenhum crítico literário. A razão consiste, sem dúvida, na excelente qualidade que, no domínio da história curta, vem apresentando os novos autores nacionais. Alguns dêsses escritores fizeram sua estréia nas letras através do conto: e se lançaram bem, como talentos definitivos. É o caso de um José Louzeiro, com o seu «Depois da Luta», livro que se eleva ao plano da melhor ficção; o conto é para êle um campo de investigação e de análise tão amplo de perspectivas e profundidades quanto o romance. E é também o caso do baiano Hélio Pólvora, na série de novelas e contos que reuniu em «Os galos da aurora», cujo êxito está correndo mundo, com a aprovação dos melhores críticos e estudiosos de textos literários.

Se em Louzeiro a visão do escritor está voltada para as realidades imanentes da alma da criatura, transformando tôda a sua arte de narrador num instrumento dutil de sondagem do mundo íntimo, em Hélio Pólvora surpreendemos uma expressiva conciliação entre a inteligência positiva, atraída pela fixação direta das realidades objetivas, e a sensibilidade predisposta a recolher profundamente as vozes mais secretas da natureza humana, se não fôra melhor dizer, da natureza em si, no que isso importe uma dimensão que abarque o universo das coisas anímicas.

De uma leitura ligeira de seus contos fica esta a impressão que nos assaltou, — a começar pela história inicial que dá o título ao volume. Todavia foi na peça «Os morcêgos», o logo adiante na quase novela «A ninfa e o repuxo», que as qualidades excepcionais de ficcionista de que os críticos Hélio Pólvora encontraram a sua límpida expressão. Quanto mais a realidade cotidiana exerceu atração sôbre seu espírito de observador — uma vivência a que os críticos literários não têm dado o devido relêvo, — êsse dom de ver as coisas modeladas segundo o espaço imaterial que ocupam, tanto mais a sua inteligência sensível se debruça sôbre o outro lado delas, o que as anima ou imobiliza, infundindo a vida.

A conjugação harmoniosa dessas coordenadas literárias, dentro de uma compreensão lúcida dos valores estéticos e até lingüísticos, é que justificam o considerável interêsse despertado pela estréia de Hélio Pólvora em «Os galos da aurora». Boa a sua prosa, quase sempre saborosa, mesmo quando usa certas locuções em que geralmente se desvia à irreverência popular; bem construídos os seus contos, como obra de ficção em seu conjunto. Não se lhe pode por nome pessoal ou poética e nem por outro lado, ainda a sua forma literária. Sua contribuição ao prestígio da história curta entre nós é, portanto, das mais legítimas e preciosas. — A. L.

Notícias

QUASE pronta já para ser lançada a grande obra de Otto Maria Carpeaux "História da Literatura Ocidental", sob a responsabilidade da editora "O Cruzeiro".

•

NELSON Rodrigues de quem se espera a publicação em breve de suas "Obras quase completas" está escrevendo uma nova peça sob o título "Boca de Ouro".

•

DE Afonso Félix de Sousa a Agir vai editar, na sua coleção "Novos Clássicos", uma biografia do grande contista goiano Hugo de Carvalho Ramos.

•

O ÚLTIMO volume da "Literatura do Brasil", organizada por Afrânio Coutinho, está concluindo êxito de livraria, apesar do seu preço alto: 500 cruzeiros.

•

BARBOSA Lima Sobrinho, acadêmico e deputado escreve no momento um ensaio sôbre as origens do conto no Brasil.

•

DEPOIS de amanhã, sábado, às 15 horas, em sua sede social, na Avenida 13 de maio, Edifício Darke, 2.º andar, vai reunir-se a Federação das Academias de Letras do Brasil. Após a sessão ordinária, será empossado o escritor Paulo Ribeiro da Academia Carioca, na vaga aberta com a morte de Vitor Bastos.

•

Remessa de livros e correspondência: Seção LITERATURA — Redação do DIARIO CARIOCA — Av. Rio Branco, 25, sobreloja.

Coatí Maranhense em Temporada no Rio
Almirante Matoso na Ordem Das Nuvens

Sociedade — Pomona Politis

O COMENTARIO mais perfeito que ouvimos sôbre o retrato da sra. Iêda Schmidt de autoria de Sotero Cosme: — "Êle consegiu traduzir os olhos líquidos de Iêda!"

O autor do comentário foi o sr. Francisco Azeredo da Silveira.

O DEPUTADO Cid Carvalho trouxe do Norte um coati que está desfrutando de excelente estada nesta cidade maravilhosa, hóspede que é da sra. Iêda Schmidt, onde é tratado com carinho pelos criados que não lhe poupam tôda a assistência. O fato está provocando uma certa reação aos galos brancos, as agora estrêlas absolutas da casa.

Coati Carvalho é o nome com que foi apelidado o bicho, pelos correligionários políticos do jovem deputado maranhense Cid Carvalho.

✪

NO próximo dia 20 embarcará para a Europa a cronista Eneida. De lá seguirá para a China, e, depois, Rússia.

✪

O SR. e sra. Maurício de Andrade e o sr. e sra. João Gonçalves estão convidando para a cerimônia do casamento religioso de seus filhos Santuza e Roberto, a se realizar no próximo dia 13 do corrente, às 18 horas, na capela de São Pedro de Alcântara na Reitoria da Universidade do Brasil, e para a recepção que a seguir oferecerão os pais da noiva.

✪

FUNCIONANDO no Hotel Glória um leilão de móveis e de outros objetos pertencentes as famílias Jaime Sampaio, Jorge Santos Viana e Eugênio Vasques.

Cômodas antigas de grande valor e outras tantas relíquias quase às moscas. Comentário de um dos visitantes: "— Em outras épocas, isto seria motivo para trazer todo o Rio a esta sala".

✪

A SRA. Ero Gonçalves Ortenblad oferecerá um almôço amanhã para homenagear a sra. Carmen Mendes Viana, ao qual comparecerão as sras.: Helena Melo Silvia Mazzilli, Clotilde Melo Viana, Elisinha Moreira Sales, Lourdes Heilborn, Celinha de Lamare, Elsa Soares, Miriam Drault Hermani, Léa Duvivier, Chica Viana, Jô Bastian Pinto, Maria Vitória Barbará, Sônia Arthou, Zilda Novis, Clarice Bernardes, Regina Napoleão, Iracema Mascarenhas, Berta Mendes Sousa.

✪

A SRA. Sarita Bocaiuva embarcará no próximo dia 15 para a Europa, devendo encontrar-se em Florença com sua irmã, a sra. Constança Sundt.

✪

A SRA. Nênê Pittaluga receberá para um almôço, seguido de jôgo, no próximo dia 17.

✪

AMANHÃ o sr. e sra. Jorge Hime recebem para um jantar "black-tie".

✪

HOJE, aniversário do sempre elegante cronista Gilberto Trompowsky.

✪

O SR. Sydney Murray irá ao Recife, a convite do sr. Pessoa de Queiroz, ver a tôrre de sua nova TV, que será a maior da América do Sul.

✪

RUMORES de que talvez seja operado o marquês Biasco Lanza d'Ajeta.

✪

DEPOIS de amanhã estarão na terra, regressando de Buenos Aires, o sr. e sra. Luís Fernando Sêco e o sr. e sra. José Luís Ferraz.

✪

A FAMÍLIA Simões voará para Salvador, a fim de comemorar os cem anos da sra. Mercolina Cerne, mãe da viúva Simões Filho.

✪

NA próxima segunda-feira, dia 13, chegará no Rio a sra. Nininha Leitão da Cunha. A sra. Isabel Leitão da Cunha e seus filhos virão em junho.

Embaixatriz Carmen Mendes Viana, srta. Rosinha S. Machado e sr. Luís Fernando Lopes, em recente recepção

• Encontramos o sr. Carlos Eduardo de Sousa Campos, que se mostrou surprêso com a nota aqui publicada, segundo a qual êle teria oferecido condução às alunas do Sacré Couer.

• Diz o sr. Carlos Eduardo que, de fato, às vêzes oferece condução às suas três sobrinhas, filhas do sr. e sra. Jorge de Sousa Campos, que moram em frente à sua casa.

• A nossa intenção foi apenas elogiar a atitude simpática do Sousa Campos. Não vimos, pois, em nossa nota qualquer intenção que não fôsse a de louvar a atitude de um "gentleman".

Drops

• Não faltaram, todavia, pessoas que vissem no fato motivo para fazer "blague". Enfim... êste é um mundo meio louco.

• A Galeria GEA está convidando para uma exposição retrospectiva de Sônia Ebling, dia 15.

• As sras. Elô Willemsens e Teresa Muniz Freire são as novas legionárias da ABBR.

• No próximo domingo, com um almôço entre os da família, será comemorado o terceiro aniversário de Valter Moreira Sales Júnior.

• A decoradora Tiuá Burlamaqui deverá inaugurar, no dia 20, o seu novo apartamento onde funcionará seu escritório.

• Será devidamente comemorado hoje o aniversário do sr. Gilberto Mendes de Azevedo, ex-diretor do Sesi.

• E em nossa agenda, marcados para hoje, o "cocktail" de despedida aos Briggs, oferecido pelo sr. e sra. José Eugênio Macedo Soares, e jantar com o comandante e sra. Wallim Cruz de Vasconcelos, para comemorar o aniversário do arquiteto Sérgio Bernardes.

Agenda Diplomática

O EMBAIXADOR da China nesta capital, sr. Ti Tsum-Li, em cerimônia a realizar-se na tarde de hoje, fará entrega do Grande Cordão da "Ordem das Nuvens e da Bandeira" ao ministro da Marinha, almirante Matoso Maia.

Condecorará ainda com a "Ordem da Estrêla Brilhante" o embaixador da China as seguintes pessoas: embaixador Décio Moura, embaixadora Odete de Carvalho e Sousa, ministro Luís Livas Bastian Pinto, ministro Aloísio Napoleão de Freitas Rêgo, professor Eraclides de Sousa Araújo, diretor do Instituto Sino-Brasileiro de Cultura; e o jornalista sr. Paulo Tacla.

CHEFIARÁ a delegação do México à reunião do "Comitê dos 21", a se realizar em Buenos Aires, no dia 27 do corrente, o ministro da Fazenda, sr. Antônio Ortiz Mena; a delegação venezuelana àquela reunião será presidida pelo ministro da Fazenda, sr. José Antônio Mayobre.

✪

NA Maison de France haverá uma recepção para comemorar a vinda ao Rio de Janeiro do sr. Dalloz, chefe do Serviço de Urbanização do Ministério da Reconstrução da França, com a finalidade de aqui presidir a um seminário de urbanização a realizar-se no MAM.

✪

NA próxima segunda-feira, dia 13, estará chegando a esta capital o embaixador do Brasil em Cuba, sr. Vasco Tristão Leitão da Cunha.

✪

O JANTAR que os embaixadores da Itália, marqueses d'Ajeta, deveriam oferecer, no dia 20, para homenagear os embaixadores Ellis O. Briggs, transferidos para Atenas, fica adiado para o dia 28, em virtude de ainda achar-se enfêrmo o embaixador d'Ajeta.

✪

O CHANCELER Negrão de Lima presidirá amanhã, no Itamarati, a uma reunião sôbre a mudança do Ministério do Exterior para Brasília, à qual comparecerão os membros da comissão que trata do assunto, entre os quais os embaixadores Décio Moura, Antônio Mendes Viana, o ministro Fernando Ramos de Alencar e o secretário Vladimir do Amaral Murtinho.

✪

CHEGOU a Teerã o embaixador Hugo Gouthier, chefe da Missão Econômica Brasileira que visitará vários países do Sudeste da Ásia. Ontem mesmo o sr. Gouthier visitou o Xá Reza Pahlavi do Irã a quem fêz entrega de uma mensagem do presidente Juscelino Kubitschek.

Várias

Madrugada — Mister Eco

A COMUNICAÇÃO recebida pelo Augusto, Sóbrio e Necessário Mister contava que a "boite" La Bohème estava, agora, sob a nova direção de Arnaldo de Sales. Convite para um coquetel comemorativo do evento chegou à augusta mansão em cima da hora mas dizia também da direção de Arnaldo de Sales nos destinos, até então incertos, da "boite" do Bêco da Bacia. Sem lá ter ido, Mister Eco abriu um crédito de confiança para a La Bohème, baseado em informações obtidas com pessoas amigas sôbre os bons propósitos do Arnaldo. Mister Eco jura pela eloqüência têxtil do Carlos Frias quando fala de sêdas que julgava fôsse o Arnaldo, realmente e tão sòmente, o novo diretor da La Bohème. Mas não é. A publicidade, trazendo o nome do Arnaldo em letras gordas, nos jornais e na televisão, em detrimento dos cantores e das orquestras da casa — Nora Nei por lá andou totalmente escondida — está a indicar que o Arnaldo, sim, é a atração maior da atual La Bohème. Tanto que a curiosidade de Mister Eco foi despertada e êste escriba vai passar por lá para ver de perto que é que o Arnaldo faz, para melhor julgar as qualidades artísticas do Arnaldo, Arnaldo, Arnaldo.

DAMITA Jo e os Mac Ke Mac's continuam nas noites do Fred's, onde "seu" Frederico fêz construir um caramanchão sôbre a orquestra e a pista de danças. Só faltam os jasmineiros.

•

A CANTORIA do Drink está novamente a cargo do excelente "crooner" Miltinho e das "ladies" Claudete Soares e Lila de Oliveira, Billy Davis, após um breve estágio na "boite" de Djalma Ferreira, está atuando num dos hotéis de Poços de Caldas. A propósito, a excelsa pianista Miriam Presley, que não é parenta do Elvis, continua inseparável do abastado Djalma, usando o seu automóvel, as suas jóias e o seu perfume.

•

DE tôdas as perguntas feitas ao profeta Zarur no programa "Prêto no Branco", a melhor, sem dúvida, foi a do humorista Leon Eliachar. E a conseqüente resposta do "Santo das Sopas" não poderia ter sido mais incoerente, se não estúpida.

•

CENTO e quarenta e cinco cruzeiros é quanto está custando uma dose de uísque "Grants" no bar de "Au Bon Gourmet"

•

BOOKER Pittman — Buca de Pernambuca — terá o seu contrato terminado com a "boite" Plaza no decorrer dêste mês. Tudo indica, porém, que Senhôrr Lanthos não deixará fugir a maior atração de sua casa, cada noite que passa de maior freqüência e preferida pelos amantes do "jazz" tradicional.

•

FERNANDO Barreto, cantor e "public-relations" da "boite", Arpège, seguirá sábado para Pôrto Alegre, onde atuará, durante dois dias, na Rádio Farroupilha.

•

MISTER Eco sempre evita fazer retificações, pois, mor das vêzes, e como sabeis, a amêndoa é pior que a sineta. Além do mais, leitores inteligentes — que são todos os que lêem estas mal batucadas linhas — percebem os "pastéis" tão comuns em todo jornal que se preza e vão dando os devidos descontos. Ontem, porém, numa nota sôbre o empresário Edel Nei, apareceu uma "porcada" que poderá suscitar dúvidas quanto à maneira de trabalhar dêsse empresário, agora abastecedor artístico dos inferninhos da Zona Sul. Mister Eco escreveu "de cada". A "por cada" deve ter sido colaboração gratuita de algum inimigo do Edel Nei, o que é sujeira.

•

SÓ. A Devoradora está trabalhando na televisão. Era só também o que faltava.

CARDIOLOGIA — ANGIOLOGIA
(Artérias, veias, capilares)
Eletro, Fono e Balistocardiografia
GERIATRIA (doenças da velhice)
Dr. Gilberto Aveno
(do Hosp Serv do Estad. (IPASE). Cons. hora marcada pelo fone: 42-5813 das 15 horas em diante
RUA MÉXICO, 31 — 14.º ANDAR — GRUPO 1.401

Nat 'King' Cole

Rádio e TV — Nestor de Holanda

A TELEVISÃO-Tupi está anunciando Nat "King" Cole. Informa o "slide" de propaganda que se trata "do maior contrato já feito pela televisão brasileira".

Como classificar essa mentira?

O contrato de Nat "King" Cole proíbe, formalmente, que ele trabalhe em TV. O famoso cantor norte-americano não se apresenta sem o público à sua frente, para aplaudi-lo.

Há poucos dias, quando noticiei que "Noite de Gala" pretendera apresentar Nat Cole, meu camarada Oscar Ornstein, public-relations" do Copacabana-Palace, me telefonou e fêz aquêle esclarecimento. Posteriormente, apurei a veracidade de suas informações e as causas de meu engano.

O cantor, contratado pelo Carlos Machado, chegará ao Rio, amanhã, às 13 horas, desembarcando no Galeão. Estreará, segunda-feira, no Copacabana-Palace, onde permanecerá até o dia 19. A propósito, consta que há grande desentendimento entre Carlos Machado e os srs. Djalma Monte e Francisco Serrano, concessionários do Night and Day. Porque, como empregado dessa buate, Carlos Machado cedeu seu contratado a outra casa concorrente. Adiantam mesmo que o empresário se acha de relações cortadas com aquêles senhores, sendo seu próximo "show" o último, pois o Machado será "cortado"...

Nos dias 17 e 19, Nat Cole atuará no Maracanãzinho e a TV-Tupi transmitirá suas apresentações, assim como outras que êle venha a fazer em teatros ou buates. O contrato do Canal 6 é êsse. O cantor, se comparecer à Urca, fará isso, quando muito, para dar uma entrevistinha ao Hilton Gomes, que fala inglês. Para cantar, não. E' mentira!

UM amigo de S. Paulo me escreve, sôbre o mesmo assunto. Informa que Nat "King" Cole vai trabalhar no Teatro Paramount. A rádio e a TV-Record transmitirão recitais seus. Os dirigentes do "Noite de gala", programa que voltará a 20 do corrente, pretendiam entrar em cadeia com o Canal 7, para retransmitir, pela TV-Rio, as exibições do cantor, nos dias 21, 22 e 23, na capital bandeirante.

Mas a TV-Tupi soube de tudo. Imediatamente, exerceu tremenda pressão sôbre as concorrentes, como sói acontecer. Ameaçou retransmitir, por intermédio do Canal 3, de S. Paulo, as audições de Nat Cole no Rio...

E os dirigentes do "Noite de de gala" tiveram de desistir do intento, para não prejudicar o ineditismo de que se deverão revestir as irradiações da Record.

•

ESTA é a verdadeira história da vinda do cantor norte-americano ao Brasil. A Televisão-Tupi vai, portanto, irradiar suas apresentações, assim como se realizasse reportagem. O contrato de exclusividade dessas transmissões é possível que seja "o maior já feito pela televisão", no gênero. Mas não haveria necessidade de anunciar a presença de Nat Cole como se êle fôsse cantar nos estúdios da Urca, especialmente para os telespectadores.

Hoje, por exemplo, o Botafogo e o Santos jogarão no Maracanã. Digamos que a TV-Tupi fôsse transmitir êsse encontro de futebol. Poderia anunciá-lo como se o jôgo se realizasse, exclusivamente, para a TV-Tupi?

Pois o caso é o mesmo...

•

Hoje, na televisão

CANAL 6. 11,55: Crônica semanal; 12: meio-dia; 12,50: Rancho Alegre; 13,35: Televespertino; 14,00: Varanda em festa; 14,30: Portugal em TV; 15,00: Canta Brasil; 15,30: Mirante (filme); 16,00: Clube do ar; 17,00 — Sessão das Cinco; 18,05: Musical; 18,35: Clube do Titio; 19,30: Musical; 20: Repórter Esso; 20,20: Aventuras de Eva; 20,50: Teatro; 21,15: Espetáculos; 22,05: Reportagem; 22,30: Falando francamente.

CANAL 13 — 14,30: Tardes esportivo-sociais; 16,55: Rio, 5 para as 5; 18,05: Atualidade estudantis; 18,30: Cine-informativo; 19,00: Pinóquio; 19,25: Rio em foco; 19,45: Atualidades; 20,05: Conversa vai, conversa vem; 20,40: Maisa; 20,05: Ari e seus calouros; 21,35: International Set; 22,05: Cruzeiro Musical; 22,30: Nosso informativo; 22,45: Sweepstake 1959.

Vanda Lacerda, Laura Suarez e Paulo Monte, numa cena de "Brasileiros em Nova Iorque", de Pedro Bloch, no Copacabana

Futuro

Teatro — Paulo Francis

NINGUÉM poderá acusar a juventude teatral de "transviada", com exceção possível daqueles que essa juventude veio substituir. Mas é interessante, por outro lado, examinar o que se passa na cabeça dessa juventude, pois, afinal, ela é quem vai ocupar nossa atenção e consumir nosso dinheiro, doravante.

E' preciso, antes de mais nada, distinguir as gerações. O que se chama de "nova geração" nada tem que ver com êsses jovens a que nos referimos. A "nova geração" começou com "Os Comediantes". Geração, aqui, nada tem que ver com idade. Com "Os Comediantes" criou-se uma nova mentalidade, que definia o teatro como um todo artístico, equilibrado, alicerçado em uma espiral do espetáculo ao texto. Deturpações inevitáveis surgiram no caminho do grupo. A mais importante é a que se refere à preponderância do espetáculo sôbre o texto, o que pode parecer um paradoxo, à vista do que afirmamos acima, mas não é. O diretores de "Os Comediantes" não tinham atores suficientemente treinados para arcar com o "grande repertório". Lògicamente, procuravam textos de qualidade que pudessem também ser "espetáculos". Daí seu sucesso em muitos trabalhos. O único diretor jovem que segue à risca êsse plano é Geraldo Queiroz, do Teatro da Praça, como ficou provado nos dois primeiros espetáculos da companhia. Já na próxima apresentação do Teatro da Praça, um Priestley, só há texto, assim por dizer. Veremos o resultado. Mas, voltando aos "Comediantes", essa ênfase em espetáculos, perfeitamente compreensível, não pôde senão prejudicar a emprêsa, no tocante à melhor compreensão da literatura dramática. Os graduados de "Os Comediantes" e aquêles a quem influenciaram — a geração TBC — não formaram uma consciência cultural da dramaturgia. Sabem o que é um espetáculo, em gradações diferentes, que dependem da qualidade e talento de cada um. Mas ainda não surgiu um grupo que estabelecesse a mentalidade literária que é indispensável a um teatro saudável.

O PROGRESSO foi grande, do teatro das meras vedetas, estagnado em cenografia, iluminação, etc., até hoje. Mas, daí por diante, entramos num interregno. A novíssima geração, "Tablado" etc, não avançou um passo além de "Os Comediantes". Muito ao contrário. Os novos regrediram. Dão uma ênfase ao espetáculo, que não é sequer compensado por aquêle entusiasmo colegial — no bom sentido do têrmo — que caracteriza as atividades de "Os Comediantes". Os nossos jovens empresários são, em geral, pessoas inteligentes e de bom-gôsto. Sente-se isso em seus espetáculos. Mas nada têm a dizer. Não possuem um ponto-de-vista, uma política, um ideal que transpareça em seus espetáculos. Nesse ponto, estão aquém do cinema nacional, ainda que pareça incrível. Os nossos pobres cineastas, em que pese o seu número reduzido, procuram definir-se. Vide a diferença entre Nelson Pereira dos Santos e um Walter Hugo Khoury, entre um Ileli e um Lima Barreto. Já entre os nossos jovens diretores de talento, Geraldo Queiroz, Benedito Corsi e uns poucos outros, a diferença é apenas de talento e de bom-gôsto.

Em São Paulo, as coisas são um pouco diferentes. Há gente que procura colocar no palco uma expressão, uma interpretação de sua vida cotidiana. Não há exemplo mais marcante dessa tendência do que o Teatro de Arena. E é com essa juventude "engagée" que gostaríamos de ver teatro nos anos futuros.

PIVÔ DA QUESTÃO

Não canta na televisão

Itinerário

SONIA Barreto está afastada do microfone da Tupi, para tratamento de saúde. • Geir Campos, na Rádio Ministério da Educação, às 22,30, realizará "Movimento literário". • O casal Josué de Castro será homenageado em "O amor de sua vida", programa de Ghiaroni, às 20,35, pela Nacional. • Celso Guimarães, também na PRE-8, em "Histórias do Tio Janjão", de Oranice Franco, às 8,35. • Antônio Requião voltou a apresentar o "Encontro às cinco", na Globo. • E novo programa de Silveira Sampaio será lançado, têrça-feira, às 22,40, pela TV-Rio: "Esta é a Questão". Foram suspensas as apresentações do "Estúdio V".

BODAS DE PRATA

Sérgio e Suelly dos Santos Borde têm a satisfação de convidar a todos os parentes e amigos de sua família para à Missa em Ação de Graças que mandam celebrar em comemoração as Bodas de Prata de seus idolatrados pais LUIZ EUGÊNIO BORDE E JÚLIA DOS SANTOS BORDE, dia 14 do corrente, às 18 horas, na Matriz de São João Batista.

BAR FRISCO
AR CONDICIONADO
SCOTCH
RUA VISCONDE DE INHAÚMA, 95 - 2.º ANDAR
Venha e ... ficará sendo o seu ponto preferido

Rádio Mayrink Veiga
apresenta
HOJE:
20,00 hs. — "Este Norte é de morte"
20,30 hs. — "Da bôca pra fora" — patrocínio do "Polvilho Antissético Granado"
21,00 horas — "Gente que a gente encontra" — patrocínio dos "Prod. Arno"
21,30 hs. — "Ai vem d. Isaura" — patrocínio do Laboratório Diva do Brasil
22,00 hs. — "Rio de Janeiro, etc. e tal" — patrocínio de "Crush"
22,30 hs. — "Panorama Político"
24,00 hs. — "O mundo em sua casa"

TUDO É POSSÍVEL!
SÁBADO 5 MILHÕES

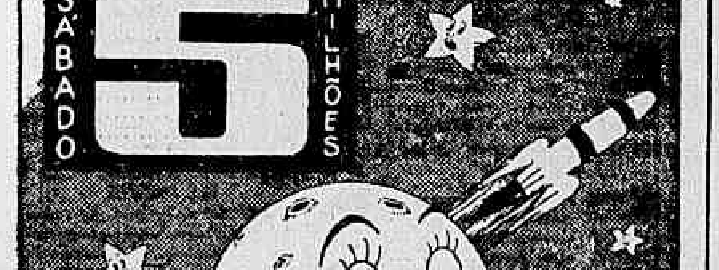

Loteria FEDERAL

Registro

1622 — Alvará estabelecendo o processo chamado de Residência.

1891 — Começa a circular, no Rio de Janeiro, o "Jornal do Brasil", hoje uma das grandes fôlhas da capital da República. Por êle passaram grandes brasileiros como Joaquim Nabuco, Rui Barbosa, Rodolfo Dantas e outros.

ANIVERSÁRIOS

FAZEM ANOS HOJE:

SENHORES:

Professor Herbert Spencer; Vitor Hugo Meira; José Rodrigues; Benedito Martinelli; Gilberto Trompowsky; José de Sá Almeida; Aníbal Costa; Faustino Passarelli; Gilberto Mendes de Azevedo; Anfilóquio Ribeiro; Geraldo Braga; Gracílio Plínio Garcia; Augusto Ribeiro; José Batista Cuiabano; Mário Serrano; Júlio Bernardes da Costa; Pedro Paulo Barbosa; Murilo Hemeyer; Francisco Acácio Patrício; Alberto Amedo de Azevedo; José Maria de Jesus; Isolino Alonso; Américo Garrido e Adriano Caminha.

SENHORAS:

Olga Viana de Matos; Maria de Oliveira e Silva; professôra Gilda Camizares; Maria Augusta Viana; Marina Alves da Silva; Maria Clara Santos Dias e Isela Denlekewino Niepce da Silva.

CASAMENTOS

Realizar-se-á sábado, dia 11, às 18 horas, na Catedral Metropolitana, o enlace matrimonial da srta. Lais Bittencourt, filha do sr. João Soares Bittencourt, chefe da Divisão de Fiscalização do Comércio e Indústria da COFAP, e da sra. Zulmira Bittencourt, com o sr. Paulo Pinto de Sousa, filho do sr. Manoel Pinto de Sousa Júnior e sra. Etelvina Pinto de Sousa.

No dia 25, da srta. Daniza, funcionária da ABI, e filha do sr. e sra. Dante Croce, com o sr. Lehas da Silva, filho do sr. e sra. Luís Augusto Tiago da Silva. A cerimônia religiosa será efetuada às 17.30 horas, na Igreja de N. S. das Dores do Ingá, em Niterói.

Com a srta. Regina, filha do sr. João Pereira de Almeida e da sra. Lourdes Fernandes de Almeida, casa-se no dia 9 de maio o sr. José Acácio Duarte Alarcon Freire, filho do sr. José Virgílio Duarte Freire e da sra. Líria Alarcon Freire. A cerimônia religiosa terá lugar às 18 horas, no Convento de Santo Antônio, no Largo da Carioca.

FESTAS

No horário de 18,30 às 12,30 horas, a Associação de Cronistas Carnavalescos realizará, em sua sede, hoje, um jantar-dançante, que marcará o reinício das reuniões que essa entidade promove às quintas-feiras, reunindo em seus salões as figuras mais representativas nos meios sociais e recreativos da cidade. A orquestra de Pará e seus "black-boys" estará presente, apresentando os últimos sucessos de seu aplaudido repertório.

RECITAIS

A sra. Hermina Petrescu dará, no próximo dia 20, às 21 horas, no Teatro Copacabana, um recital artístico, em quinze idiomas, quando se fará acompanhar de orquestra de música de jazz e folclóricas.

HOMENAGENS

Serão convidados de honra ao banquete em honra do marechal Henrique Lott, a ter lugar dia 23, às 20 horas, no Automóvel Club do Brasil sem caráter político ou oficial — os srs. drs. Juscelino Kubitschek, João Goulart, senador Filinto Müller, deputados Ranieri Mazzilli, ministros Rocha Lagos, Ari Franco, Luís Gallotti, Nelson Hungria, Sampaio Costa, d. Helder Câmara, ministros Negrão de Lima, Cirilo Júnior, Correa de Melo, Matoso Maia, general Lima Brayner, marechal Denys, generais Kruel, Levi Cardoso, Nelson de Melo, Edgar Amaral, brigadeiros Reinaldo Carvalho, Loiola Daher, Francisco Teixeira, senador Benedito Valadares e inúmeros outros.

Don Neme...

(Conclusão da 8.ª pág)

o jóquei Bini em Don Neme ficava para trás, com o intuito naturalmente de poupar terreno, fazendo a curva junto aos paus. Surpreendentemente, após dominado por Ibiporã, Arruaceiro reagiu, para entrar na reta na ponta, enquanto Don Neme se aproximava bastante. Ibiporã e Don Neme, nos quatrocentos metros progrediram, para juntos dominar o Arruaceiro. Havia sobras manifesta para Don Neme, que fàcilmente dominou a carreira, e sem ser solicitado a fundo.

Impressionou muito bem a carreira de Don Neme, uma vez que deslocou 57 quilos, e sempre tomou parte ativa na disputa. Corre perto e arremata com violência. É um verdadeiro craque, que, certamente não fará má figura no "Derby".

Sua condução estêve a cargo de Constante Bini, que se houve com grande perícia.

Honra também ao Adão Bednarczuk, que apresentou o petiço em impecáveis condições físicas.

Don Neme, descende de Albacion em Cidóca, sendo criôulo de seu proprietário Haras Santa Marieta.

HOJE METRO METRO METRO PALÁCIO S. BENTO
MGM apresenta O FILME DE ALBERT ZUGSMITH
ESCOLA DO VÍCIO
HIGH SCHOOL CONFIDENTIAL
RUSS TAMBLYN · JAN STERLING
JOHN DREW BARRYMORE · MAMIE VAN DOREN
JERRY LEE LEWIS · RAY ANTHONY · JACKIE COOGAN
CHARLES CHAPLIN Jr. · DIANE JERGENS
CINEMASCOPE
PROIBIDO ATÉ 18 ANOS

MESTIERI
MÓVEIS FINOS
RUA BARATA RIBEIRO 345
ABERTO ATÉ 22 HRS.

"Gigi" foi o melhor de 58: nove prêmios
M-G-M apresenta
GIGI
HOJE
PAX
EM CINEMASCOPE E METROCOLOR

Cabelo branco?
Orf-Léne
está mais caro, mas TINGE MELHOR

SERVIÇO COMPLETO DE ADMINISTRAÇÃO
Locação - Cobrança e revisão de aluguéis
Pagamento de impostos, prestações hipotecárias, despesas de condomínio, etc.
Assistência Jurídica
Taxa de 3%
Kaic
KOSMOS ADMINISTRAÇÃO IND. COM. S. A.
Rua do Carmo, 27 - 6.º and. Tel. 22-1860

Próximos LANÇAMENTOS

NAT "KING" COLE ASTRO DE "LAMENTO NEGRO": 2a.

"Tudo Azul Com Barba Azul", comédia com Clifton Webb, Dorothy McGuire e Charles Coburn (aventuras de um bígamo com dezessete filhos) "A Delícia de um Dilema" com Paul Newman, Joanne Woodward, Joan Collins e Jack Carson (comédia sôbre teleguiados), "Os Apuros de um Xerife", com Kenneth More e Jayne Mansfield (história de um vendedor de armas que nunca havia dado um tiro) e, "Fama a Qualquer Preço", com Don Murray e Ricahrd Egan (western) são filmes da Fox em cinemascópio e técnicolor que estarão, brevemente, sendo exibidos, em nossos cinemas.

Nat "King" Cole, o mais famoso cantor norte-americano que na próxima semana estará no Brasil, é o protagonista de "Lamento Negro", uma produção Paramount em visatvision baseada na vida de W. C. Handy, autor de "St. Louis Blues" e outros grandes sucessos. No elenco, Eartha Kitt, Pearl Bailey, Cab Calloway e Ella Fitzgerald. Apresentação nos cinemas do circuito Azteca na próxima segunda-feira.

"BB EM "VINGANÇA DE MULHER"

Brigitte Bardot e Alida Valli disputam, em "VINGANÇA DE MULHER", o amôr de Stephen Boyd, um criminoso foragido da Justiça. Baseado no romance de Albert Vidalie "Les Bijoutiers du Clair de Lune", "VINGANÇA DE MULHER" tem cenas altamente "picantes". Produção de Guy Du Monceau distribuida pela Colúmbia. Apresentação na próxima segunda-feira nos cinemas do circuito São Luiz.

"ESCOLA DO VICIO"

Os cinemas Metro estarão apresentando, a partir de hoje, a produção de Albert Zigsmith "ESCOLA DO VÍCIO", com Russ Tamblyn, Jane Sterling e Mamie Doren nos principais papéis e, em números especiais, Jerry Lewis, Ray Anthony, Jackie Coogan e Charles Chaplin Jr. Trata-se de um drama proibido para menores de 18 anos, abordando os problemas que afligem a chamada "juventude transviada".

BOA NOTICIA

"SINHÁ MOÇA", produção nacional premiada no Festival de Veneza, será reapresentada pela Colúmbia, a partir da próxima segunda-feira, nas telas dos cinemas Império, Alaska e Ipanema. Baseada no romance de Maria Dezonne Pacheco Fernandes, "Sinhá Môça" é uma produção da Vera Cruz, de Edgard Batista Pereira, estrelada por Anselmo Duarte e Eliana Lage com direção de Tom Payne.

NO ODEON: "SOMBRA MALÍGNA"

Richard Todd e Anne Baxter (foto acima) são os protagonistas, juntamente com Alexander Knox e Faith Brook, da película "Sombra Maligna", uma produção de Douglas Fairbanks Jr., distribuida pela Warner Bros. Direção de Michael Anderson, o realizador de "A Volta do Mundo em 80 Dias"

Instituto de Aposentadoria e Pensões dos Empregados em Transportes e Cargas

EDITAL

Eleições Bienais para o Conselho Fiscal

Comissão Central das Eleições comunica aos Sindicatos de empregadores e de empregados que, de conformidade com a Portaria nº DNPS — 4.322, de 24 de março de 1959, as eleições, para a renovação parcial do Conselho Fiscal, serão realizadas:

a — para a escolha dos delegados eleitores, no dia 30 do corrente.

b — para membros efetivos e suplentes das categorias profissional e econômica, respectivamente nos dias 20 e 22 de maio vindouro.

Rio de Janeiro, 2 de abril de 1959.

Ass.) Abdias Silva
Presidente da C.C.E.

I. P. A. S. E.

DIVISÃO DE ADMINISTRAÇÃO DE BENS

EDITAL

O chefe da Divisão de Administração de Bens do IPASE solicita urgente comparecimento dos 31 segurados abaixo relacionados contemplados por desistência na concorrência de relativas às vendas dos 155 apartamentos do Conjunto Residencial de Benfica, sito à Rua Av. Suburbana, 312 a fim de fazerem a comprovação de todo o declarado por ocasião da inscrição, no prazo de (oito) 8 dias consecutivos, a partir da data da publicação do presente Edital no Diário Oficial de 3|4|59 às fôlhas 7.378.

N.º de Insc.	Nomes	Class.	N.º de Pontos	Financiamento
1.115	Rubem de Almeida	167	1.280	550.000,00
96	Otto Moreira Veiga	168	1.240	470.000,00
1.328	Olegária Amador Torres	169	1.220	470.000,00
179	José D. B. Leite	170	1.220	590.000,00
1.370	Valter de Sá	171	1.220	470.000,00
2.317	Orlando Cardoso	172	1.220	590.000,00
1.356	Euclides Piracuruca	173	1.220	470.000,00
1.880	Lourival Borges de Freitas	174	1.220	470.000,00
1.098	Cícero Mendes Praseres	175	1.220	550.000,00
890	Armando Pena Filho	176	1.220	470.000,00
2.717	Osvaldo R. da Cunha	177	1.220	590.000,00
1.851	Aníbal de O. França	178	1.220	590.000,00
3.009	Jair Oliveira Costa	179	1.220	470.000,00
43	Antônio Q. da Silva	180	1.220	590.000,00
1.799	Luís Carlos Pinheiro	181	1.220	470.000,00
264	Manoel Pires Andrades	182	1.220	590.000,00
462	Sebastião do Nascimento	183	1.220	470.000,00
896	José Ferreira	184	1.220	550.000,00
1.765	Euclides Machados	185	1.220	470.000,00
2.141	Osvaldo Nogueira	186	1.220	470.000,00
2.963	Félix Aires	187	1.220	470.000,00
2.475	Carlos Paulo da Silva	188	1.220	470.000,00
127	Pedro Paulo G. Dias	189	1.220	550.000,00
2.588	João A. Rodrigues Filho	190	1.220	550.000,00
1.646	Arnaldo A. Gimenes	191	1.220	590.000,00
255	Altamirando de Sousa	192	1.220	470.000,00
1.921	Alberto B. Targiano	193	1.220	590.000,00
1.453	João Damasceno Lima	194	1.220	590.000,00
2.086	Sandoval Nunes de Sousa	195	1.220	470.000,00
93	Carlos Moreira	196	1.220	470.000,00
2.890	Margarida Costa Lopes	197	1.220	550.000,00

Os candidatos que não comprovarem as declarações no prazo de 8 (oito) dias, serão considerados desistentes.

DCA, em 6 de abril de 1959
GERALDO MEDEIROS CALAFANGE
Chefe

Companhia de Mineração e Siderurgia do Gandarela

ASSEMBLÉIA GERAL ORDINARIA

EDITAL DE CONVOCAÇAO

Ficam convidados os senhores acionistas da Cia. de Mineração e Siderurgia do Gandarela, a se reunirem em Assembléia Geral **Ordinária**, no dia 29 do corrente, às 16 horas, na sede social da **Emprêsa**, à Avenida Graça Aranha, 226, 8.º andar, a fim de tomarem conhecimento e deliberarem sôbre a seguinte ordem do dia:

a) relatório da diretoria, balanço, lucros e perdas, parecer do Conselho Fiscal;
b) eleição da diretoria e membros do Conselho Fiscal;
c) assuntos de interêsse social.

Rio de Janeiro, 7 de abril de 1959
JOAQUIM XAVIER DA SILVEIRA — Diretor-Presidente.

D. STOCKLER S.A., COMÉRCIO E EXPORTAÇÃO DE CAFÉ

ASSEMBLEIA GERAL EXTRAORDINARIA

Ficam os srs. acionistas convocados para se reunirem em Assembléia Geral Extraordinária, no próximo dia 17-4-59, às 14,00 horas, na sede social da Av. Rio Branco, 25 — 15.º and. salas 1.514|15, nesta capital, a fim de deliberarem sôbre a seguinte ordem do dia:

a) Reforma dos artigos 5.º, 7.º e 18.º dos Estatutos Sociais;
b) Outros assuntos de interêsse Social.

Os acionistas deverão depositar as cautelas correspondentes às ações de que são possuidores na sede social com a antecedência de 3 (três) dias da Assembléia ora convocada.

Rio de Janeiro, 7 de abril de 1959.

D. STOCKLER S. A.
(Com. e Export. de Café)
DARCY STOCKLER
Diretor

HENNÉ-LÉNE
TINGE E ALIZA
AMÉRICO: 25-2837

ALFAIATES SANTOS & PIERI
Vista-se sob medida. Pagando em 10 suaves prestações mensais.
Rua Buenos Aires, 246, sobrado
Telefone: 43-6196

Não diga a ninguem...
"NUNCA AMES UM ESTRANHO"
2ª FEIRA PLAZA E CIRCUITO!

CARTAZ

TEATROS

DE BOLSO — 27-3122 — "Pedro Mico" às 21 horas. Sábados, às 20,30 e 22,15 horas. Vesperais, às quintas e domingos, às 16 horas.
CARLOS GOMES — 22-7581 — "Tem Mulher? Tô lá", às 20 e 22,15 horas. Vesperais, às quintas, sábados e domingos, às 16 horas.
COPACABANA — 57-1818 — "Brasileiros em Nova Iorque", às 21,30 horas. Vesperais, às quintas, sábados e domingos, às 16 horas.
DULCINA — 42-5817 — "A Compadecida", às 21 horas. Vesperais, às quintas, sábados e domingos às 16 horas.
GINÁSICO — 42-4521 — "Panorama Visto da Ponte", às 21 horas. Sábados às 20 e 22 horas. Vesperais, às quintas e domingos às 16 horas.
JOÃO CAETANO — 43-4276 — "Comigo é no Caracaxá", às 20 e 22 horas. Vesperais, às quintas, sábados e domingos, às 16 horas.
MAISON DE FRANCE — 52-3896
MESBLA — 22-7622 — "Negócios de Estado", às 21 horas. Têrças-feiras às 18.15 horas. Sábados e domingos às 20 e 22,15 horas. Vesperais às quintas, e domingos, às 16 horas.
MUNICIPAL — 42-6103.
PRAÇA — 37-3709 — "A Volta do Camaleão Alface", aos domingos às 16 e 17.30 horas.
RIVAL — 22-2721 — "Miquelina" às 21 horas. Vesperais, às quintas, sábados e domingos, às 16 horas.
SÃO JORGE — 45-9051 — "Oscar", às 21 horas. Sábados, às 20 e 22 horas. Vesperais, às quintas, às 16 horas, e aos domingos, às 17 horas. "A Onça e o Bode", aos sábados, às 17 horas e aos domingos, às 10 horas.
SERRADOR — 42-6422 — "Elas só Usam Baby-Doll", às 20 e 22 horas. Vesperais, às quintas, sábados e domingos, às 16 horas.
TABLADO — 26-4555.
TIJUCA — 28-1039 — "Eu Sou o Espetáculo", às 21 horas. Vesperais, às quintas, sábados e domingos, às 16 horas.
UNIÃO — Praia de Botafogo, 522 — "Antoinette, a Gaivota e a Ilusão", às sextas, sábados e domingos, às 21,30 horas.

CINEMAS

LANÇAMENTOS

ESCOLA DE VÍCIOS (High School Confidential) — Dirigido por Jack Arnold. Com Russ Tamblyn, Jane Sterling, Manie Van Doren. Drama policial. Nos Metro Passeio, Copacabana, e Tijuca, Pax, Palácio (Higienópolis) e São Bento (Niterói). Horários: 2 — 3,40 — 5,20 — 7 — 8,40 e 10,20 horas. Proibido até 18 anos.
MEU AMORES NO RIO — Brasileiro. Dirigido por Hugo Christensen. Com Suzana Freire, Jardel Filho e Fábio Cardoso. Comédia. No São Luiz, Rex, Rian, Presidente Carioca, Leblon, Santa Alice, Coliseu, Leopoldina, Odeon (Niterói) e Paz (Caxias). Horários: 1,20 — 3,30 — 5,40 — 7,50 e 10 horas. Censura livre.
A SARJETA FOI MEU BERÇO (La Niege Etait Sale) — Francês. Dirigido por Luiz Saslavsky. Com Daniel Gelin e Nadine Basile. Drama. No Azteca, Art-Palácio, Roial, Méier e São Pedro. Impróprio até 18 anos.
BASTA SER BONITA (Sois Belle et... tais toi) — Francês. Dirigido por Marc Allegret. Com Mylène Demongeot e Henry Vidal. Comédia policial. No Pathé, Caruso, Eskye Tijuca, Para Todos, Mauá, Regência, e Guaraci. Horários: 2 — 4 — 6 — 8 e 10 horas. Proibido até 14 anos.
QUANDO O AMOR É PECADO (Die Ratten) — Alemão. Dirigido por Robert Siodmak. Com Maria Schell e Curd Jurgen. Melodrama. No Vitória, Copacabana, Miramar, Botafogo, Politeama, Avenida e Madureira. Horário: 2 — 4 — 6 — 8 e 10 horas. Proibido até 18 anos.
A DESEJADA (Rose Bernd) — Alemão. Colorido. Dirigido por Wolfgang Standt. Com Maria Schell e Raf Vallone. Drama. No Ricamar, Riviera, Eskye-Méier, Rivoli. Horários (?). Proibido até 18 anos.
REINADO DE TERROR (Terror in a Texas Town) — Dirigido por Joseph H. Lewis. Com Starling Hayden e Carol Kelly. "Western". No Império, Alasca, São José, Ipanema, América, Mascote; Bonsucesso, Eden (Niterói) e Capitólio (Petrópolis). Horários: 2 — 3,40 — 5,20 — 7 — 8,40 e 10 horas. Proibido até 10 anos.
AS FAÇANHAS DE HÉRCULES (Le Fatiche di Ercole) — Italiano. Colorido. Dirigido por Pietro Francisci. Com Steev Reevs e Sylva Koscina. Histórico. No Flórida. Horário: Semana: 2 — 5 e 8; domingo: 10 — 1 — 4 e 10 horas; sábado: 1 — 4 — 7 e 10 horas. Proibido até 10 anos.

Solicitamos aos srs. exibidores a gentileza de atualizarem as programações e mudanças de filmes escrevendo ou telefonando para Fabiano V. Machado Avenida Rio Branco 25 telefone 23-3239 das 18 às 23 horas

CENTRO

MESBLA — 22-7720 — "Céu Sem Estrêlas".
CINEAC TRIANON — 42-6024 — Sessões Passatempo.
CAPITÓLIO — 22-8788 — Sessões Passatempo.
COLONIAL — "Depois do Carnaval".
ESTÁCIO DE SÁ — 32-2923 — "O Americano Tranquilo".
FLORIANO — 43-1218 — "O Gavião do Mar".
IDEAL — 42-1218 — "Rio Fantasia".
IMPÉRIO — 22-9848 — "Reinado do Terror".
MARROCOS — "Abaixe o Pano".
METRO PASSEIO — 22-6141 — "Escola de Vícios".
ODEON — 22-1058 — "Festival".
PALÁCIO — 22-0836 — "Meus Amores no Rio".
PATHÉ — 22-8795 — "Basta Ser Bonita".
PLAZA — 22-1097 — "A Família Trapp".
POPULAR — "Quatro Copas".
PRESIDENTE — 42-7128 — "Meus Amores no Rio".
REX — 22-6327 — "Meus Amores no Rio".
RIVOLI — "A Desejada".
VITÓRIA — "Quando o Amor é Pecado".
RIO BRANCO — "A Sarjeta Foi Meu Berço".
S. JOSÉ — "Reinado do Terror".

ZONA SUL

ALASCA — "Reinado do Terror".
ALVORADA — "Céu Sem Estrêlas".
AZTECA — "A Sarjeta Foi o "A Sarjeta Foi Meu Berço".
ARTE PALÁCIO — 57-2795 — "Pão Amor e ..."
ASTÓRIA — 47-0466 — "A Família Trapp".
BOTAFOGO — 26-2250 — "Quando o Amor é Pecado".
CARUSO COPACABANA — "Basta Ser Bonita".
COPACABANA — "Quando o Amor é Pecado".
FLÓRIDA — "As Façanhas de Hércules".
FLORESTA — 26-6257 —
GUANABARA — 26-6257 — "Olhando a Morte de Frente".
IPANEMA — 47-3306 — "Reinado do Terror".
LEBLON — 27-7805 — "Meus Amores no Rio".
METRO COPACABANA — 37-9797 — "Escola de Vícios".
MIRAMAR — "Quando o Amor é Pecado".
NACIONAL — 26-6072 — "Os Paladinos de França".
PAX — 27-6621 — "Escola de Vícios".
PIRAJÁ — "O Príncipe e o Mendigo".
POLITEAMA — 25-1149 — "Chico Fumaça".
RIAN — 47-1144 — "Meus Amores no Rio".
RICAMAR — "A Desejada".
RIVIERA — "A Desejada".
ROXI — 27-8245 — "Meus Amores no Rio".
S. LUIZ — "Meus Amores no Rio".
ROIAL — "A Sarjeta Foi Meu Berço".

ZONA NORTE

AVENIDA — "Quando o Amor é Pecado".
AMÉRICA — 48-4519 — "A Marca da Maldade".
CARIOCA — 28-8178 — "Meus Amores no Rio".
ESKYE — 28-5518 — "Basta Ser Bonita".
FLUMINENSE — "Meu Sangue Por Minha Honra".
MADRID — "Meus Amores no Rio".
MARACANÃ — 48-1910 — "A Morada da Sexta Felicidade".
METRO TIJUCA — 48-9970 — "Escola de Vícios".
NATAL — 48-1489 —
OLINDA — 48-1032 — "Festival".
TIJUCA — 48-4518 — "Sem Tempo Para Morrer".
VILA ISABEL — 38-1310 —
SANTA ALICE — 38-9993 — "A Marca da Maldade".
S. AFONSO — "Pecado da Castidade".

SUBÚRBIOS DA CENTRAL

ABOLIÇÃO — "Quadrilha de Assassinos".
ÁGUA SANTA — "Feliz Ano, Meu Amor". Proibido até 14 anos.
ALFA — 26-6315 — "Velo do Inferno".
ANCHIETA — "O Tesouro do Barba Rubra".
BELMAR — "Reinado do Terror".
CACHAMBI — "A Marca da Maldade".
BANDEIRANTES — "Maldição de Frankstein".
COIMBRA — "Coração Materno".
CAIÇARA — "Vamos Voar Môço?"
COLISEU — 29-9753 — "Meus Amores no Rio".
DEL CASTILLO — "Aguenta o Rojão".
ENGENHO DE DENTRO — 29-4130 — "Selvas de Mulheres".
ESKYE — "A Desejada".
IRAJÁ — "A Morada da Sexta Felicidade".
IMPERATOR — "Meus Amores no Rio".
MADUREIRA — 28-8783 — "Quando o Amor é Pecado".
MÉIER — 29-1222 — "A Sarjeta Foi Meu Berço".
MONTE CASTELO — 29-8250 — "Cidade Sem Lei".
PALÁCIO VITÓRIA — 48-1917 — "De Vento em Pôpa".
PADRE NÓBREGA — "Minha Sogra é da Polícia".
PARA TODOS — "Basta Ser Bonita".
REAL — 29-3467 — "Vinte Mil Léguas Submarinas".
RIDAN — 49-1633 — "Represália".
SÃO JOAQUIM — "Vamos Voar Môço?" e "Anjos Grãfinos".
VAZ LOBO — 29-9198 — "Batalha Contra o Mêdo".

SUBÚRBIOS DA LEOPOLDINA

BONSUCESSO — "Reinado do Terror".
BRAZ DE PINA — "Quatro Copas".
CARMOLI — "Quando a Primavera Voltar".
CENTRAL — 30-3652 — "A Dama e o Vagabundo" e "Suíça Terra das Maravilhas".
MURIAÉ — "Dádiva do Destino".
SANTA HELENA — 30-2666 — "A Desejada".
LEOPOLDINA — "Meus Amores no Rio".
MAUÁ — 30-5056 — "Basta Ser Bonita".
MURIAÉ — "Eu te Pegarei".
PALÁCIO HIGIENÓPOLIS — "Escola de Vícios".
PENHA — "Irmãos Corsos".
S. PEDRO — 30-4118 — "A Sarjeta Foi Meu Berço".
ROSÁRIO — "Os Paladinos de França".

JACAREPAGUÁ

BARONESA — "Mares Violentos".
MARAJÓ — "Mulheres à Vista".

BANGU

MOÇA BONITA — "Quando o Amor é Pecado".

CAXIAS

PAZ — "Meus Amores no Rio".
CAXIAS — "O Rugido da Morte".
AVENIDA — "A Mancha".
POPULAR — "Meu Pecado foi Nascer".

TRÊS RIOS

REX — "Um Homem de Coragem".

NOVA IGUAÇU

IGUAÇU — "Revólver Silencioso".
IMPERIAL — "Quem Roubou Meu Samba".
NILÓPOLIS — "Todos à Paris".
S. JORGE — "Honra Selvagem".
VERDE — "Antes Que a Noite Chegue".

REALENGO

SANTA CLARA — "Escreveu Seu Nome à Bala".

ILHA DO GOVERNADOR

GUARABU — "O Incrível Homem Que Encolheu" e "Dois Vigaristas Roubados".

NITERÓI

CENTRAL — "Sem Tempo Para Morrer".
EDEN — "Reinado do Terror".
GRILL — "Napoleão".
ICARAÍ — "A Deusa".
IMPERIAL — "Quatro Copas".
POPULAR — "Esse Milhão é Meu".
ODEON — "Meus Amores no Rio".
S. BENTO — "Escola de Vícios".

SÃO GONÇALO

MUTUÁ — "É a Maior".

PETRÓPOLIS

ARTE PALÁCIO — "Seu Último Amante".
CAPITÓLIO — "Reinado do Terror".
D. PEDRO — "Passagem Para Marselha".
PETRÓPOLIS — "Sem Tempo Para Morrer".

TAIRETÁ

AVENIDA — "Assassino a Sangue Frio".

BARRA MANSA

SAUDADE — "Cruel Dilema".
PALÁCIO — "Glória Feita de Sangue".
EDEN — "Amanhã Será Tarde Demais".

VOLTA REDONDA

AVENIDA — "As Aventuras de d. Juan".

ALMIR: 'ÚNICO RIVAL DE 'TYPHOON' É JACARÉ'

Gaudeamus reaparece contra Escorial

Teremos esta semana em São Paulo o reaparecimento do famoso parelheiro Gaudeamus, atual sensação das pistas bandeirantes.

Aparece êle entre os participantes do G. P. "Antônio Prado" na distância de 1.609 metros e com uma dotação de um milhão de cruzeiros.

GRANDE TRABALHO

GUADEAMUS vem mais uma vez sendo apontado como o grande favorito do páreo, mercê de sua classe e categoria e agora mais pelo seu ótimo exercício na distância. Na pista de areia de Cidade Jardim, GAUDEAMUS pregou 102" a milha, terminando com grande ação.

ESCORIAL PRESENTE

Diante da sua sensacional vitória no G. P. "Outono" de domingo último na Gávea, quando venceu perto do recorde da milha, ESCORIAL do Stud Seabra confirmando inscrição na mencionada carreira, perfila-se como o grande obstáculo de GAUDEAMUS. Assim o encontro dos dois famosos potros está despertando com justiça enorme interêsse na capital bandeirante.

O CAMPO DA PROVA

Ficou assim organizado o campo da importante carreira de domingo próximo no Hipódromo de Cidade Jardim:

7.º PAREO - 16,50 hs. - 1.600 mts.
G. P. "Antônio Prado"
Cr$ 1.000.000,00

1—1 Gaudeamus	56	3
2 Sciapur	56	1
2—3 Lume	56	8
4 Chaval	56	4
3—5 Escorial	56	6
6 Martinic	56	9
7 Chapbad	56	5
4—8 Sisumo	56	5
9 Vândalo	56	10
" Xaveco	56	7

O Diário Carioca APONTA

Páreos		Duplas
1.º	Veleiro — Dovar — Gilvus	13
2.º	Sur Mer — Iaiá Formosa — Papinha	14
3.º	Biquara — Galga — Gaiata	14
4.º	Abílio — Cristal — Chananeco	12
5.º	Narciso — Barachine — Bertholdo	12
6.º	Rafal — Onório — Gable	13
7.º	Guaja de Madrid — Vaga — Ukrania	14
8.º	Operante — Orizon — T. The Second	24

Biquara baixou de turma: larga e liquida

Reaparece no terceiro páreo de hoje, na Gávea, A égua BIQUARA. Após uma tentativa na turma mais forte, voltou ao páreo que tem direito, estando, assim, com amplas possibilidades de marcar o seu segundo êxito entre nós. Vem a pupila de Moacir Canejo de bom terceiro em distância menos favorável, estando agora com a diminuição do percurso pronta para largar e acabar com a competição. Merece, assim, BIQUARA êste lembrete como a pule de maior possibilidade do terceiro páreo de hoje na Gávea.

Lembretes

1.º PÁREO
GILVUS melhorou e já pode ganhar.
DOVAR continua sendo adversário temível.
MILVINERO reaparece em turma acessível. Pode ser.

2.º PÁREO
SUR-MER é a égua do páreo. Deve ganhar agora.
ARREVILA é das principais "inimigas".
PAPINHA pode surpreender. Anda bem.

3.º PÁREO
DONA MAGDA seguiu bem e pode ameaçar as favoritas.
GAIATA ainda é rival temível nessa turma.
GALGA pode reabilitar-se desta feita.

4.º PÁREO
CHANANECO, pela última, ainda é a fôrça.
CRISTAL é excelente placê. Vem confirmando.
RICO ficou na vez. Se não "mancheirar"...

5.º PÁREO
NARCISO é "araqueado". Mas se não ganhar dessa vêz, vai ser de lascar...
BERTHOLDO vem confirmando. É "inimigo".

6.º PÁREO
RAFAL pode "enfiar" outra. "Tinindo".
GABLE é sério adversário. Bom placê.
SABUGUEIRO talvez consiga uma colocação. Está bem movido.

7.º PÁREO
UKRANIA melhorou e pode ameaçar no final.
GUAJA DE MADRID é a fôrça. Égua fiel e corredora.
VAGA reaparece bem e o "seu" Maurílio não brinca em serviço; está "enfiando" tôdas.

8.º PÁREO
EQUIVOCO pode repetir, nessa distância.
IBERIS é o principal adversário.
LAPACHO é um dos placês bem tentadores. Ôlho!

DR. BOAVISTA NERY
CLINICA MEDICA
RUA ALVARO ALVIM 21 14.º and Sala 1.408 — Têrças, Quintas e Sábados das 14 às 16 hs — Tel: 52-0150
Residência: Tel.: 26-6888

Veleiro ficou na turma: ganha outra

O cavalo VELEIRO volta a competir no páreo inicial desta tarde no Hipódromo da Gávea. Está sendo apontado com justiça como o mais provável ganhador da competição. De fato o defensor do Stud Marinha tem tudo para repetir seu sucesso anterior. Seguiu tinindo, ficou na mesma turma que derrotou com grande facilidade e a pista e distância também ajudam sua chance. Assim, resta destacar o pupilo de Geraldo Morgado como uma das melhores indicações do programa desta tarde no Hipódromo da Gávea.

Nossos informes para hoje

1.º Páreo — 1.500 metros — Cr$ 60.000,00 — Cr$ 18.000,00 e Cr$ 12.000,00 — às 13,50 hs. — Record: Tirafogo, 91"4/5

Animais — Jóqueis — Pêso		Possibilidades	Treinadores	Performances	Tempo
1—1 Veleiro, L. Rigoni	60	Deve repetir. Favorito.	C. Morgado	1º de Dovar — Gilvus	92"1/5 1400 AL
2 Sixpence, Não corre	60	Não corre.	N. Pires	6º de Ruston — Veleiro	107"2/5 1600 AP
2—3 Gilvus, J. Carlindo	56	Será dos primeiros no final.	S. Amore	3º de Veleiro — Dovar	92"1/5 1400 AP
4 Altimetro, Não corre	56	Não corre.	A. Freire	10º de Bergerac — Jangali	82"1/5 1300 AL
3—5 Dovar, J. Portilho	58	Muita fé. Poderá vencer. Chance.	F. Schneider	2º de Veleiro — Gilvus	92"1/5 1400 AP
6 Raro, A. Santos	60	Não vem atuando a contento.	C. Ribeiro	8º de Parnahyba — Bergerac	75"2/5 1200 AM
4—7 Malvinero, B. Alves	60	Regular sòmente. Surprêsa.	J. Cruzado	7º de Sinhô — Seamaster	100"3/5 1600 AL
8 White Face, Não corre	60	Não corre.	P. F. Campos	3º de Arpagone — Boliche	83"1/5 1300 AL
9 Relicário, L. Vaz	50	Pelo que tem feito é difícil.	T. Garcia	9º de Ruston — Veleiro	107"2/5 1600 AP

Nossa indicação — VELEIRO — Adversário — DOVAR — Bom azar — GILVUS

2.º Páreo — 1.800 metros — Cr$ 50.000,00 — Cr$ 15.000.00 e Cr$ 10.000,00 — às 14,20 hs. — Record: Marco, 112"3/5

Animais — Jóqueis — Pêso		Possibilidades	Treinadores	Performances	Tempo
1—1 I. Formosa, L. Rigoni	56	Gostamos. Basta confirmar.	R. Costa	1º de Sur Mer — Biquara	121"2/5 1800 AP
2—2 Imperata, J. Portilho	56	Inimiga certa. Bem montada.	C. Pereira	4º de Redoma — Papinha	89" 1400 AL
3 Arrevila, J. Tinoco	50	Correu menos do esperado. Chance.	N. Gomes	5º de I. Formosa — Sur Mer	121"2/5 1800 AP
3—4 La Ballerina, H. Vasconc.	60	Grande pule. Dará trabalho.	A. Morales	4º de Coeur Joie — Moderno	146"1/5 2200 AL
5 Zara, J. Baffica	52	Vem de má carreira. E' duro.	O. Serra	4º de I. Formosa — Sur Mer	121"2/5 1800 AM
4—6 Sur Mer, A. Santos	50	Está bem e esperam boa corrida.	G. Morgado	2º de I. Formosa — Biquara	121"2/5 1800 AM
7 Papinha J. Carlindo	54	Levam de barbada. Muito cuidado.	R. Silva	1º de Sur Mer — Onaya	82"3/5 1300 AL

Nossa indicação — SUR MER — Adversária — IAIÁ FORMOSA — Bom azar — PAPINHA

3.º Páreo — 1.400 metros — Cr$ 50.000,00 — Cr$ 15.000,00 e Cr$ 10.000,00 — às 14,50 hs. — Record: Urge, 84"4/5

Animais — Jóqueis — Pêso		Possibilidades	Treinadores	Performances	Tempo
1—1 Biquara, A. Portilho	60	Gostamos. Chance de primeira.	M. Canejo	3º de I. Formosa — Sur Mer	121"2/5 1800 AP
2 Blue Bird, J. Portilho	60	Páreo forte para ganhar.	F. Schneider	8º de Biquara — Gaiata	74"2/5 1200 AP
2—3 Dona Magda, J. Tinoco	54	F das prováveis no triunfo.	W. L. Pires	3º de Biquara — Gaiata	74"2/5 1200 AP
4 Experiência, S. Pereira	54	Não agrada. Pouca chance.	W. Aliano	7º de Biquara — Gaiata	74"2/5 1200 AP
3—5 Gaiata A. G. Silva	50	Se não vencer chega colocada.	W. Oliveira	2º de Biquara — D. Magda	74"2/5 1200 AP
6 Atica, G. Queiroz	52	Cuidado agora. Pode se reabilitar.	A. Araujo	3º de Experiência — B. Bird	92"3/5 1400 AL
4—7 Galga, J. Baffica	54	Não correu o que sabe. Inimiga.	P. Morgado	4º de Biquara — Gaiata	74"2/5 1200 AP
8 Eçaruna, M. Silva	58	O "Bequinho" deu preferência.	J. Piotto	5º de Biquara — Gaiata	74"2/5 1200 AP
9 Trica, P. Fontoura	56	Não gostamos. Apenas regular.	J. Attianesi	5º de Experiência — B. Bird	92"3/5 1400 AL

Nossa indicação — BIQUARA — Adversária — GALGA — Bom azar — GAIATA

4.º Páreo — 1.800 metros — Cr$ 50.000,00 — Cr$ 15.000,00 e Cr$ 10.000,00 — às 15,20 hs. — Record: Marco, 112"3/5

Animais — Jóqueis — Pêso		Possibilidades	Treinadores	Performances	Tempo
1—1 Chananeco, J. Portilho	56	Contam com outro triunfo. Inimigo.	R. Carrapito	1º de Campo Flor — Cristal	125"4/5 1900 AP
2 Abílio, L. Rigoni	54	Cuidado com êste. Agora pode ser.	R. Silva	3º de El Bacan — Locatário	91"1/5 1400 AP
2—3 Cristal, F. Irigoyen	54	Venderá caro a derrota.	D. Ferreira	3º de Chananeco — C. Flor	125"4/5 1900 AP
4 Rico, Não corre	50	Não corre.	F. Madalena	2º de Operante — C. Flor	120"2/5 1800 AP
3—5 Moderno, A. Nahid	56	Surprêsa aqui. Capaz de aparecer.	A. Souza	2º de Ulysses — Horban	127"4/5 1900 AP
6 Campo Flor J. Tinoco	50	Com êste pêso é candidato.	G. Feijó	3º de Operante — Rico	120"2/5 1800 AP
4—7 Sea Prince, A. G. Silva	50	Não é fácil sua tarefa.	M. Raphael	7º de Operante — Rico	120"2/5 1800 AP
" T the Second, Não corre	50	Não corre.	M. Raphael	4º de Chananeco — C. Flor	125"4/5 1900 AP

Nossa indicação — ABILIO — Adversário — CRYSTAL — Bom azar — CHANANECO

5.º Páreo — 1.300 metros — Cr$ 70.000,00 — Cr$ 21.000,00 e Cr$ 14.000,00 — às 15,50 hs. — Record: Farineli, 79"2/5

Animais — Jóqueis — Pêso		Possibilidades	Treinadores	Performances	Tempo
1—1 Narciso, J. Marchant	56	Deve ganhar. Favorito da carreira.	J. Morgado	2º de Arrebitado — Saravando	84"3/5 1300 AP
2 Tio Ernesto, * A Reis	56	Difícil sua tarefa.	M. Neves	7º de Urupá — Garden	73"2/5 1200 GL
2—3 Barachine, ** G. Almeida	56	Chance regular. Correndo pouco.	J. W. Vianna	10º de Urupá — Garden	73"2/5 1200 GL
4 Penstock, O. M. Fernandes	56	Às vêzes chega colocado. E' difícil.	O. Fernandes	3º de Raffa — Saravando	77"2/5 1200 AL
5 Jonvision, C. Paranhos	56	Nada vem produzindo. Portanto.	J. Andrade	13º de Titânico — Vero	83" 1300 AM
3—6 Bertholdo, J. Tinoco	56	Será dos primeiros no final.	G. Feijó	2º de Ichabô — Emok	100"1/5 1500 AP
7 Gandula, F. G. Silva	58	Regular e nada mais; Difícil.	B. Ribeiro	5º de El Chocio — Saravando	90"1/5 1400 AL
8 Derwish, P. Fontoura	56	Foi faladíssimo e nada produziu.	M. Raphael	9º de Arrebitado — Narciso	84"3/5 1300 AP
4—9 Tisnado, A Marçal	56	Tem possibilidades. Estréia bem...	M. Salles	ESTREANTE	
10 Emok, L. Vaz	56	Não gostamos. Difícil.	T. Garcia	3º de Ichabô — Bertholdo	100"1/5 1500 AP
11 Mané Chico, A. Nahid	56	Nada pretenderá. Fraquinho.	D. Cassas	10º de Neargo — Nat King Cole	94" 1300 AP

Nossa indicação — NARCISO — Adversário — BARACHINE — Bom azar — BERTHOLDO

6.º Páreo — 1.200 metros — Cr$ 50.000,00 — Cr$ 15.000,00 e Cr$ 10.000,00 — às 16,20 hs. — Record: L'Amiral, 73"1/5 (BETTING)

Animais — Jóqueis — Pêso		Possibilidades	Treinadores	Performances	Tempo
1—1 Rafal, L. Rigoni	58	Deve repetir. Favorito da prova.	P. Morgado	1º de Gable — Onório	81" 1200 AP
2 Procela, L. Santos	54	Não gostamos. Bem difícil.	W. L. Pires	6º de Blue Bird — Lufada	83" 1300 AL
3 Picuhy J. Baffica	50	Pouca chance nesta carreira.	D. Cassas	6º de Rafal — Gable	81" 1200 AP
2—4 Gable, G. Queiroz	58	Inimigo certo do Rafal. Cuidado.	W. Oliveira	2º de Rafal — Onório	81" 1200 AP
5 Buoyant, A. G. Silva	58	Grande pule. Tem possibilidades.	J. Andrade	9º de Rafal — Gable	81" 1200 AP
6 Marataises, J. Raimundo	52	Não acreditamos em sucesso. Daí...	W. Souza	5º de Dona Magda — Hannah	79"2/5 1200 AP
3—7 Onório P. Fontoura	58	Seríssimo competidor. Pode vencer.	R. Silva	4º de Jacaré — Irony	86"2/5 1300 AP
8 Sabugueiro, A. Leite	56	Agora merece respeito. Melhorou.	R. Soares	5º de Rafal — Gable	81" 1200 AP
9 Canzonetta, D. Moreno	58	Não cremos por enquanto. Placê...	F. Schneider	4º de Rafal — Gable	81" 1200 AP
4-10 Jarazal A. Santos	52	Vai bem montado. Está falado.	W. Pedersen	3º de Jacaré — Irony	86"2/5 1300 AP
11 Iriswal Não corre	54	Não corre.	J. Freire	11º de Onório — Ichang	99"1/5 1500 AP
12 Dourador, J. Carlindo	58	Qualquer dia, surpreende.	A. Cardoso	5º de Jacaré — Irony	86"2/5 1300 AP

Nossa indicação — RAFAL — Adversário — ONÓRIO — Bom azar — GABLE

7.º Páreo — 1.500 metros — Cr$ 100.000,00 — Cr$ 30.000,00 e Cr$ 20.000,00 — às 16,50 — Record: Tirafogo, 91"4/5

Animais — Jóqueis — Pêso		Possibilidades	Treinadores	Performances	Tempo
1—1 Gj. Madrid, J. Portilho	55	Gostamos muito. Séria inimiga.	R. Carrapito	2º de Guaiúna — Deasy	90"3/5 1500 GM
2 Javanesa, A. G. Silva	52	Não é fácil vencer. Há melhores.	L. Tripodi	6º de Urge — Gj. Madrid	97" 1600 GM
2—3 Ukrania, O. Ullôa	50	Seguiu bem e tem possibilidades.	E. Freitas	4º de Derah — Emoción	98" 1600 GP
4 Tia Mimi, J. Tinoco	52	Aos azaristas. Dará trabalho.	B. Carvalho	3º de Kuty — Ujará	84"4/5 1300 AP
3—5 Deasy M. Silva	50	Bem montada. Chegará colocada.	A. Morales	3º de Guaiúna — Gj. Madrid	90"3/5 1500 GM
6 Kuty, U. Cunha	52	Dos grandes azares desta prova.	C. Ferreira	1º de Ujará — Tia Mimi	84"4/5 1300 AP
4—7 Vaga J. Marchant	52	Não é fácil ganhar. Placê aqui...	M. Almeida	2º de Gj. Madrid — D. Negra	87"3/5 1400 AL
8 Olla, P. Fontoura	52	Volta em ótima forma. Perigosa.	P. F. Campos	8º de Talita — Veeta	100"2/5 1600 AL
9 Ué, C. Paranhos	52	Nesta companhia não tem chance...	C. Souza	5º de Saravá — Vovô Thereza	100" 1500 AP

Nossa indicação — GUAJA DE MADRID — Adversária — VAGA — Bom azar — UKRANIA

8.º Páreo — 1.400 metros — Cr$ 50.000,00 — Cr$ 15.000,00 e Cr$ 10.000,00 — às 17,20 hs. — Record: Urge, 84"4/5

Animais — Jóqueis — Pêso		Possibilidades	Treinadores	Performances	Tempo
1—1 T. the Second, A. Cardoso	58	Venderá caro a derrota. Perigoso.	M. Raphael	4º de Chananeco — Campo Flor	125"4/5 1900 AP
" King Admiral, Não corre	60	Não corre	M. Raphael	1º de Histórico — Baleno	95"3/5 1500 AL
2 Promombó, H. Medina	52	Um placê e mais nada. Difícil.	K. L. Pires	6º de Equivoco — Orizon	84"3/5 1300 AP
3 Lapacho, B. Carneiro	50	Ligeirinho apenas. Surprêsa.	N. Oliveira	1º de Rico — Campo Flor	120"2/5 1800 AP
2—4 Operante, P. Fontoura	60	Grande candidato. Contam vencer.	P. F. Campos	ESTREANTE	
5 Gardingo, J. Marinho	50	Estreante. Levam alguma fé.	K. Aliano	7º de Burundum — Deserto	86" 1300 AP
6 Palm Springs, M. Teixeira	60	Não cremos em seu sucesso. Daí...	J. Coutinho	4º de Equivoco — Orizon	84"3/5 1300 AP
" Cimbronaso, J. Vieira	50	Refôrço discreto. Não agrada.	J. Coutinho	8º de Ulysses — Rigoleto	87"4/5 1400 AL
3—7 Ibéris, M. Silva	52	Algo melhor. Tem chance.	P. Morgado	1º de Irony — Jarazal	86"2/5 1300 AP
8 Ijossé Não corre	58	Não corre	F. Schneider	9º de Rafal — Gable	81" 1200 AP
" Jacaré, J. Portilho	52	Sério rival. Correndo muito.	F. Schneider	6º de Kid Admiral — Histórico	105"2/5 1600 AP
" Bouyante, Não corre	52	Não corre	J. Andrade	4º de Kid Admiral — Histórico	105"2/5 1600 AP
9 Canto Lindo A. Santos	54	Dos bons azares desta prova.	J. S. Silva	5º de Kid Admiral — Histórico	105"2/5 1600 AP
4-10 Equivoco, H. Vasconcelos	60	Outro que não atuou o esperado.	L. Tripodi	7º de Tântalo — Burundum	102"2/5 1600 AP
11 Orizon A. Reis	58	Fracassou sem explicação. Há fé.	G. Feijó	7º de Richmond — El Faqui	84" 1300 AL
12 Jerry, J. Silva	60	Vem de parado e pode se colocar.	D. Cassas	5º de Sea Prince — Hivam	95"2/5 1500 GU
13 Hivam, A. G. Silva	56	Cuidado. Reaparece em condições.	J. Burioni	9º de Cristal — Herstal	95"3/5 1500 AL
14 Acyr, C. Dias	50	Baleado mas é sempre perigoso.	L. Mezaros	9º de Sea Prince — C. Flor	96" 1500 AL

Nossa indicação — OPERANTE — Adversário — ORIZON — Bom azar — T. THE SECOND

Programas de sábado e domingo na Gávea

A CC organizou os seguintes programas para as reuniões de sábado e domingo próximos.

PROGRAMAS

Corrida de sábado

1º PAREO — Às 13,50 h. — 1.50 metros
Cr$ 85.000,00.

	Ks.
1—1 Caramelo, U. Cunha	50
2—2 Scipião, xx	52
3—3 Ulysses, F. Irigoyen	58
4 Redoma, A. Santos	48
4—5 Apanágio, J. Portilho	60
6 Tio Carlos, M. Henrique	52

2º PAREO — Às 14,20 h. — 1.800 metros
Cr$ 70.00,00.

	Ks.
1—1 Tapuia, O. Ullôa	58
2—2 Encouraçado, J. Portilho	58
3—3 Ris, H. Lima	54
4—4 Liberal, A. Santos	50
5 Chianti P. Fontoura	50

3º PAREO — Às 14,50 h. — 1.500 metros
Cr$ 90.00,00 — (GRAMA).

	Ks.
1—1 Beto, M. Silva	55
2—2 Xiu, J. Marchant	55
3—3 Destemido, J. Portilho	55
4 Obediente, C. Dias	55
4—5 Safari E. Castillo	55
6 Torié, A. G. Silva	55

4º PAREO — Às 15,20 h. — 1.200 metros
Cr$ 80.000,00.

	Ks.
1—1 Grande Consul, A. Santos	54
" Van Cleef, xx	54
2—2 Tico, H. Vasconcelos	54
3 Pelicano, A. G. Silva	54
3—4 Pampo, C. Dias	54
5 Frator, M. Silva	54
6 Itaguai, xx	54
4—7 Mercúrio, xx	54
8 Vagalume, J. Tinoco	[illegible]
" Napolitan Prince, H. Henr.	54

5º PAREO — Às 15,50 h. — 1.400 metros
Cr$ 90.000,00.

	Ks.
1—1 Effrené, A. Santos	55
2—2 Zèquinha, J. Tinoco	51
3—3 Seival, M. Silva	55
4 Orton, U. Cunha	51
4—5 Earl, M. Henrique	51
" Kigran, F. Irigoyen	51

6º PAREO — Às 16,20 h. — 1.400 metros
Cr$ 85.000,00 — (BETTING).

	Ks.
1—1 Dudka, H. Vasconcelos	55
2 Miralua, A. Santos	55
2—3 Extase, A. Reis	55
4 Samôa, M. Silva	55
5 Agartha, H. Lima	55
3—6 Curiosa, L. Rigoni	55
7 V. Tropical, M. Henrique	55
8 Clavina, G. Almeida	55
4—9 Quetalona, O. Ullôa	55
10 Queguari, J. Portilho	55
" Joncia, J. Baffica	55

7º PAREO — Às 16,50 h. — 1.400 metros
Cr$ 80.000,00 — (BETTING).

	Ks
1—1 Klang, M. Henrique	55
2 Comanche, H. Vasconcelos	55
3 Eiró, J. Negrello	55
2—4 Bomarchuê, D. Moreira	55
5 Lúpulo, M. Silva	55
6 Xuê, J. Marinho	55
3—7 Halfiler, E. Castillo	55
8 Diorito, A. G. Silva	55
9 True Love, F. Irigoyen	55
4-10 Dollar, C. Dias	55
11 Canzonière, A. Santos	55
12 Lord Caron, U. Cunha	55

8º PAREO — À17,20 h. — 1.400 metros
Cr$ 60.000,00 — (BETTING).

	Ks.
1—1 Canotier, M. Henrique	52
2 Feitor, J. Lopes	50
2—3 Nauta, A. Santos	52
4 Chileno, U. Cunha	50
5 Jasmino, M. Silva	52
3—6 Mobar A. Cardoso	54
7 Ulo, J. Marchant	52
4—8 Beirute, J. Portilho	56
9 Boa Vista, J. Tinoco	56
10 Angu, C. Dias	50

Corrida de domingo

1º PAREO — Às 13,50 h. — 1.200 metros
Cr$ 85.000,00

	Ks.
1—1 Arlechino, R. Rigoni	56
2—2 Paissandu, W. Andrade	54
3—3 Karakol, J. Portilho	54
4 Montehostil, C. Dias	54
4—5 Czar, A. Santos	54
6 Kill, M. Silva	54

2º PAREO — Às 14,20 h. — 1.600 metros
Cr$ 60.000,00.

	Ks.
1—1 Tristão, J. Portilho	54
2—2 Banjo, P. Fontoura	60
3 Cascador, P. Labre	54
3—4 Cachito, E. Castillo	54
5 Manesador, U. Cunha	54
4—6 Wagner, A. Portilho	58
7 Ruston, H. Cunha	50

3º PAREO — Às 14,50 h. — 1.400 metros
Cr$ 70.000,00.

	Ks.
1—1 M. Perigosa, L. Rigoni	56
2 Terpsicore, D. P. Silva	52
2—3 Gadanha, M. Silva	56
4 Kokla, P. Fontoura	56
3—5 R. Filly, H. Vasconcelos	56
6 Corvetta, A. Santos	56
4—7 Viva, J. Marchant	56
8 Enssia A. G. Silva	56

4º PAREO — Às 15,20 h. — 1.000 metros
Cr$ 80.000,00.

	Ks.
1—1 Zorô, J. Marchant	54
2—2 Valmy, O. Ullôa	54
3 Guerrilheira, A. G. Silva	54
3—4 Verdun, M. Silva	54
5 Quejando, J. Portilho	54
4—6 Tio Godoy, D. Moreira	54
7 Volteio, E. Castillo	54

5º PAREO — Às 15,50 h. — 2.000 metros
Cr$ 100.000,00.

	Ks.
1—1 G. Prince, F. Irigoyen	58
2—2 Orenoco, A. Santos	50
3 Xanto, J. Marchant	58
3—4 Love Affair, O. Ullôa	53
5 Samurai, P. Fontoura	58
4—6 Jatirão, L. Rigoni	58
" Earklée, xx	55

6º PAREO — Às 16,20 h. — 1.600 metros
Cr$ 80.000,00 — (BETTING)

	Ks.
1—1 Haritain, A. G. Silva	55
2 Tunquelen, xx	55
2—3 Kaiser, D. P. Silva	55
4 Duraznito, xx	55
3—5 Ukase, O. Ullôa	55
6 Sputnik, E. Castillo	55
7 Mocinho, B. Alves	55
4—8 Dórico, H. Lima	55
9 Sake, M. Henrique	55
10 Tio Rainha, A. Reis	55

7º PAREO — GRANDE PREMIO GERVASIO SEABRA — (Clásico) — Às 16,50 h. — 1.600 metros. — Cr$.... 300.000,00 — (BETTING).

	Ks.
1—1 Bucarest, F. Irigoyen	56
" Lohengrin, U. Cunha	55
2—2 Arariban, D. Moreira	58
3 Mano a Mano, M. Silva	58
3—4 Endymion, E. Castillo	58
5 Turquesa, O. Ullôa	56
6 Parietal, A. G. Silva	55
4—7 Verbo, J. Marchant	58
8 Claustro, J. Portilho	55
" Jalerino, L. Rigoni	58

8º PAREO — Às 17,20 h. — 1.400 metros
Cr$ 70.000,00 — (BETTING).

	Ks.
1—1 Ted, O. Ullôa	56
2 Macon, W. Andrade	56
2—3 Voluntarioso, P. Fontoura	56
4 Don Flavito, H. Cunha	55
5 Avilar, A. G. Silva	56
3—6 Crecy, F. Irigoyen	56
7 Raffa, M. Silva	56
8 Ramboia, J. Silva	56
4—9 King Lilac, A. Santos	58
10 Nat King Cole, xx	56
" Mr. Joe, J. Portilho	52

HORARIO DE HOJE

A primeira prova da reunião desta tarde, no Hipódromo Brasileiro, será corrida às 13,50 horas.

Os Concursos serão en cerrados às 13,40 horas e os "Bettings" às 15,40 horas.

NOVE "FORFAITS"

Conforme declarações de "forfait" apresentadas à Secretaria da Comissão de Corridas, não correrão hoje os animais:

Six Pence	1ª	prova
Altimetro	1ª	"
White Fact	1ª	"
Rico	4ª	"
T. The Second	.ª	"
Iriswal	6ª	"
King Admiral	8ª	"
Ijossé	8ª	"
Boujante	8ª	"

A 1.ª PROVA DA TRÍPLICE COROA

Foi uma tarde brilhante a de domingo último no Hipódromo da Gávea. Assistência numerosa e entusiasta. Público elegante na arquibancada e na pelouse da Tribuna Social e carreiras disputadíssimas, inclusive o G. P. "Outono", 1ª Prova da Tríplice Corôa, em que se sagrou vitorioso Escorial, do Stud Seabra, cujo titular, dr. Roberto Seabra, foi saudado, a champanha, pelo presidente do Jockey Club Brasileiro, dr. Mário de Azevedo Ribeiro e cumprimentado pelas demais pessoas presentes. A foto acima é da reunião social realizada no Salão das Rosas do Hipódromo da Gávea

Pupilo de d. Inah está 'repinicando'

— Muito embora o último páreo de hoje pareça "duro" espero ganhá-lo montando o cavalo Typhoon The Second — disse à reportagem do DIARIO CARIOCA o bridão Alcir Cardoso.

A "chance" do filho de Typhoon na prova de encerramento da corrida desta tarde é realmente positiva. Há vários meses que o valente pupilo da sra. Iná de Morais vem obtendo colocações em turmas mais fortes e até mesmo — na sua turma — vitórias, geralmente, fáceis.

"REPINICANDO"

— Como anda o cavalinho?

— Continua muito bonito e, pelo que demonstrou nos exercícios, em plena forma. Acho que vamos ganhar. Eu, pelo menos, vou correr com muita fé.

— Gostou do apronto?

— Foi uma "partida" de 600 metros, muito suave. Depois, fui consultar o relógio e até que fiquei admirado... 42" exatinhos...

— Então a vitória de Typhon The Second está nas suas cogitações?

— Se depender exclusivamente de mim, êle já ganhou! Mas temo a presença de um competidor...

— Um só?

— Acho que sim... Acredito que sòmente o jacaré poderá atrapalhar os meus planos... Mas a dupla treze pode salvar os prejuízos caso meu pilotado sofra algum contratempo. Mas, se Deus quiser ganha o "Typhon" mesmo...

COM JEITO VAI...

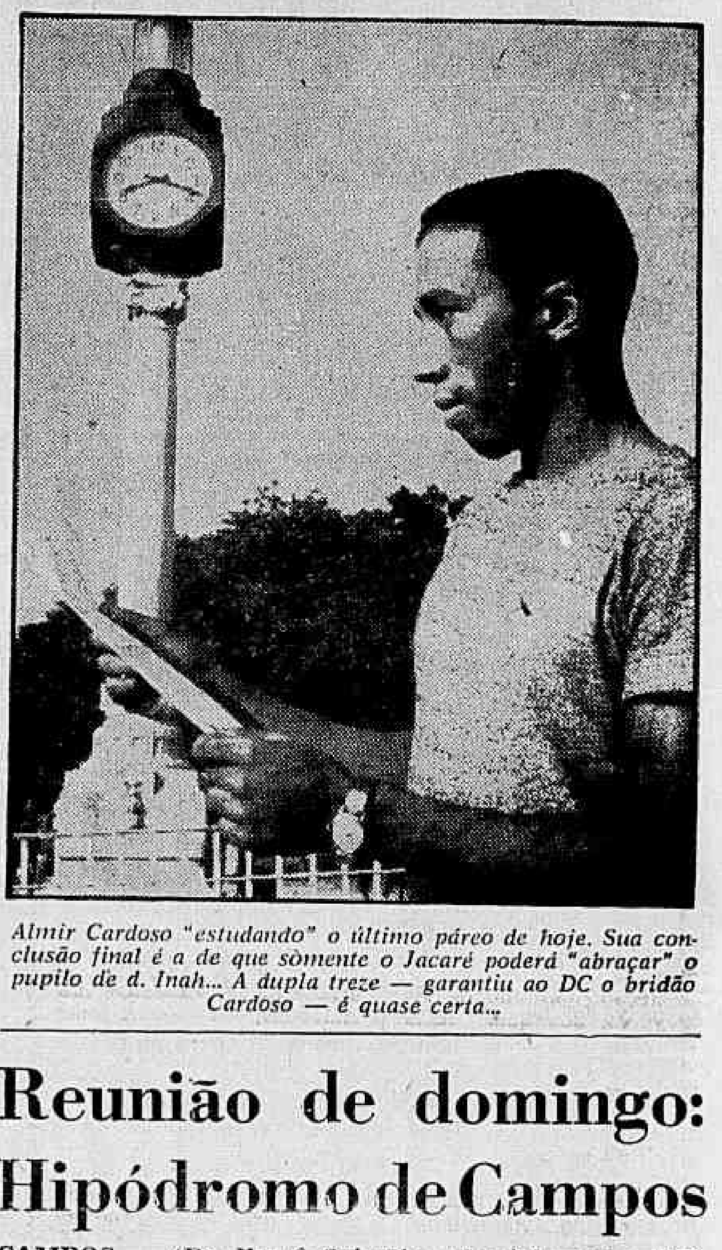

Almir Cardoso "estudando" o último páreo de hoje. Sua conclusão final é a de que sòmente o Jacaré poderá "abraçar" o pupilo de d. Inah. A dupla treze — garantiu ao DC o bridão Cardoso — é quase certa...

Reunião de domingo: Hipódromo de Campos

CAMPOS — (De Hervê Salgado, especial para o DC)

Dando prosseguimento a atual temporada, o Jockey Club de Campos, organizou para o próximo domingo o seguinte programa, para o Hipódromo Lineu de Paula Machado:

1º PAREO — 1.200 metros — AS 13,30
Cr$ 10.000,00

1—1 Entre Aspas	51
2—2 Uiba	51
3—3 Tanhauser	53
4—4 Barulho	53
5 Jumper	53

2º PAREO — 1.000 metros — As 14,15
Cr$ 8.000,00

1—1 Baluarte	55
2—2 Paladino	51
3 Guarany	55
3—4 Traviata	49
5 Solívia	51
4—6 Estilhaço	49
" Fio de Ouro	53

3º PAREO — 1.800 metros — AS 15 horas — Cr$ 13.000,00

1—1 Etchika	52
2—2 Bambinal	51
3—3 Dicha Buena	50
4—4 Mandarim	57
5 Gonga	57

4º PAREO — 1.300 metros — AS 15,45
Cr$ 12.000,00

1—1 El Aladin	54
2—2 Engano	51
3 Galipea	48
3—4 Don Ramirez	52
5 Saci	48
4—6 Camponês	55
" Mischief	46

5º PAREO — 1.300 metros — AS 16,30
Cr$ 16.000,00

1—1 Quatiassu	52
2—2 Kibar	56
3—3 Biello	52
4—4 Quimbar	52
5 Diamante	57

6º PAREO — 1.200 metros — AS 17,15
Cr$ 9.000,00

1—1 Frevo	53
2—2 El Bandolero	52
3 Sarana	43
3—4 Tirolesa	49
5 Alegre	47
4—6 Drink	49
7 Kenia	47

Don Neme ganhou e correrá em S. Paulo

CURITIBA — (De Rodolfo Bettega, especial para o DC) — Para muitos a ida de Don Neme à São Paulo, para participar do Derby Sul-Americano, é uma aventura temerária, pois irá enfrentar não só os maiores craques do país, como também categorizados potros do continente sul-americano.

Não somos entretanto, partidários dêsse ponto-de-vista. Com sua campanha excepcional, pontilhada de grandes feitos, e demonstrando se adaptar maravilhosamente a distâncias alentadas, Don Neme conquistou o direito de participar da afamada carreira paulistana. Com isso não queremos dizer que sua chance de vitória seja avultada. Ela, entretanto existe. Gaudeamus e Ribol, que são os mais falados atualmente, não ganharam em tempos excepcionais, e as marcas registradas pelo nosso potrinho, foram relativamente boas.

ÚLTIMO ÊXITO

Domingo passado tivemos a derradeira atuação de Don Neme, no Grande Prêmio Cidade de Curitiba, ao longo de dois mil metros com a dotação de setenta mil cruzeiros integrais.

Apenas três animais foram inscritos, Ibiporã, Don Neme e Aurraceiro. As apostas estiveram mais para o lado de Don Neme, com pequeno número de pules a mais que Ibiporã, enquanto Arruaceiro era discretamente apostado.

A partida não foi demorada, despontando nos primeiros metros Don Neme, seguido de Ibiporã, ficando Arruaceiro para último. Na primeira curva, Arruaceiro passou de golpe para a vanguarda, enquanto Ibiporã e Don Neme prosseguiam emparelhados. Na reta oposta, Don Neme tentou passar para segundo, e o jóquei de Ibiporã não permitiu, solicitando sua montada. Na altura da curva, Ibiporã em rápidos galões progrediu para a ponta, enquanto

(Conclui na 7a. página)

Narciso agora não tem condição: tinindo

Após perder um páreo realmente incrível na sua derradeira apresentação, volta a competir no quinto páreo desta tarde na Gávea o cavalo NARCISO. Traz bons trabalhos e mais uma vez é a fôrça destacada do retrospecto. Vale lembrar que NARCISO sòmente perdeu na última, por ter largado algo atrasado e ter se machucado no boxe durante o alinhamento. Assim mesmo, ainda foi ótimo segundo. Agora totalmente recuperado, NARCISO pode ser apontado como uma indicação segura da programação desta tarde na Gávea.

BOTAFOGO E SANTOS, O GRANDE JÔGO DESTA NOITE NO MARACANÃ

Uma lição em dois capítulos (II)

☆ PINGA, O FALSO COVARDE
☆ FEOLA E NADA MAIS
☆ O SETOR DA ESTIVA
☆ A CULPA É DOS CLUBES

De EVANDRO CARLOS DE ANDRADE

4 Outra coisa, a não convocação de Pinga. Não o fato em si, mas o que êle contém de denúncia de uma mentalidade mesquinha. O técnico Feola foi acusado, inclusive por nós, de ignorar o grande atacante (que poderia ter sido decisivo na campanha da seleção) por incompetência ou malquerença. Injustiça, fruto de um engano, engano êsse fortalecido pela capacidade de Feola de apanhar calado. Pinga não foi convocado, sabemos agora, devido às acusações a êle feitas depois do Sul-Americano de Lima, em 1953.

Dali vieram várias injustiças, consequentes de enganos na interpretação dos fatos, e que atingiram vários jogadores, entre êles Zizinho e Pinga. Zizinho largou as chuteiras, nada mais tem a perder, mas Pinga ainda sofre, como sofreu agora, as consequências de o terem apontado como covarde. Covarde, o mesmo Pinga que há anos vem ganhando na raça partidas sôbre partidas para o Vasco. O mesmo Pinga que esbofeteou o vigoroso Joubert, no Maracanã. Covarde êle não é, mas a sua ficha é tabu, nela ninguém pode tocar, e Pinga não foi para Buenos Aires porque o Conselho Técnico não deixou, e a seleção pagou por isso.

FEOLA, O ÚNICO

5 Agora, Feola. O gordo e bom Vicente Feola não será o melhor técnico de futebol do Brasil. Mas é, sem dúvida, o melhor técnico para a seleção brasileira. O único, até. Não sendo um grande tático, comete seus erros, alguns graves, como a retirada de Pelé no jôgo contra o Peru, a inclusão de Dino na final e, ainda na final, a substituição de Paulinho por Almir, quando faltavam apenas 15 minutos para acabar o jôgo e o Brasil pressionava vigorosamente a área argentina. Mas são erros em que até os grandes técnicos incorrem, vez por outra, e se pesaram gravemente no resultado das partidas, isso se deve menos a êles em si do que à escassez de recursos da seleção esgotada, sujeita a sobrar apenas por causa de uma substituição mal feita.

Tais erros, entretanto, se diluem nas virtudes de Feola, homem cordato, sereno, incapaz de responsabilizar alguém, senão a si próprio, pelos fracassos e igualmente incapaz de reivindicar a glória das vitórias, atribuindo-a tôda aos jogadores. E amigo dêles, é como um pai, bom, generoso e respeitado. Em retribuição, êles não fazem nada que possa desagradar o técnico.

Feola talvez seja o único técnico no Brasil com humildade bastante para ouvir uma opinião, um conselho e, considerando-o bom, pô-lo em prática. Várias das medidas que adotou, nos jogos, resultaram dessa capacidade de ouvir, consultando êle, inclusive jogadores de cuja experiência via que se podia valer. Só essa qualidade, num homem com a responsabilidade de dirigir estrêlas, descontaria todos os seus defeitos. E êle tem muitas outras, de lambujem.

O SETOR PERFEITO

6 Outra coisa boa da seleção (não falamos dos jogadores, dos quais basta dizer que são motivo de orgulho para todos nós, todos êles), é o seu serviço médico. O dr. Hilton Gosling é um profissional completo, na sua capacidade e na sua responsabilidade. A êle se deve, antes de mais nada, a indicação do maravilhoso Hindu Clube para local da concentração; dificilmente se poderá encontrar, em qualquer outra parte, uma localidade tão bonita, tão confortável, tão sóbria, tão tranquila.

O dr. Hilton Gosling foi talvez, junto com o massagista Mário Américo, o homem que mais trabalhou na seleção, porque a seleção que daqui partiu era um verdadeiro hospital. Era pura estiva. Pegou os jogadores arrebentados, exaustos, machucados, abatidos. A todos recuperou (só Nilton Santos volta contundido, porque se machucou já no campeonato e gravemente; mesmo assim, está quase bom), colocando-os, como disse Feola, "em ponto de bala". E se não fêz mais, tirando as gorduras de um Garrincha, um Dino, um Chinesinho, era porque, segundo êle próprio esclareceu, não se podia exigir demais dos jogadores nos exercícios, suas energias eram poucas e era necessário preservá-las para os jogos. Mas voltam curados e, embora pareça incrível, descansados, pois se compensavam das árduas batalhas do campeonato com um regime de vida perfeito, exemplar.

OS GRANDES CULPADOS

7 Neste balancete do Sul-Americano deixamos de falar, expressamente, no despreparo com que foi mandada a Buenos Aires a seleção campeã do mundo. Já o fizemos antes, à exaustão, e a perda do título apenas confirmou o que já fôra previsto. Essa, aliás, poderá ser a grande vantagem de mais êsse vice-campeonato da CBD: a possibilidade de comparar a campanha de 1958, em que houve organização, com a campanha de 1959, em que houve desorganização. Com o futebol brasileiro no seu atual padrão, dando-se um mês, apenas um mês para a seleção se preparar, dificilmente se encontrará no mundo uma equipe capaz de fazer-lhe frente. Ao contrário, não se preparando, qualquer pé-rapado sul-americano a enfrenta em igualdade de condições.

Esta lição, aliás, não atinge tanto a CBD quanto atinge os clubes. A CBD sabe que é necessário preparar-se — só que não faz valer sua fôrça, entrega-se de mãos atadas à irresponsabilidade dos clubes. Êsses é que têm de aprender. Se um Botafogo, hoje, pode cobrar 400 contos por uma exibição no interior do Brasil, e 4 mil dólares (ou será 8 mil?) por um jôgo na Europa, é exclusivamente por causa dos campeões mundiais que tem na sua equipe, os campeões mundiais que a CBD lhe deu de presente, quando o Botafogo e os outros clubes aqui vociferavam contra a CBD, que lhes requisitara os jogadores para a seleção.

O futebol brasileiro vale, nas suas excursões, pelo que a seleção brasileira faz. E isso acontece em qualquer país. O futebol argentino vive à mingua porque a seleção argentina desapareceu durante largo tempo do cenário internacional, e quando voltou foi para fracassar. Porisso, clube argentino, quando consegue excursionar, fica em hotel de segunda e recebe quotas ridículas.

Os clubes não fazem favor nenhum à CBD em ceder seus jogadores. E' obrigação, é dever, e fugir a êle é uma obra de destruição dêles próprios e do nosso futebol, um atentado ao nosso prestígio esportivo, que cumpre denunciar e combater.

Tintas "MIMOSA"

CORRÊA LEITE & CIA.

Tornou-se a mais popular em todo o Brasil. Diversas damas que se retiram para o estrangeiro e usando a tinta "MIMOSA" têm-nos feito pedidos por avião prova que abafou tôdas as similares. Pronta para qualquer cavalheiro ou dama pintar o seu lar e todos os objetos que ficam deslumbrantes. Matriz e escritório RUA BUENOS AIRES 290 próximo ao Campo de Santana. RUA BUENOS AIRES 116 em frente ao Mercado das Flôres. RUA MARIA FREITAS 16 — Madureira. Rua FIGUEIREDO MAGALHAES 6 Copacabana. ESTRADA JACAREPAGUA 7.680. Cinco casas próprias a serviço do respeitável público brasileiro e da economia nacional agradecem a preferência.

Vasco e Coríntians, hoje, no Pacaembu

SÃO PAULO, 8 — (SP-DC) — Vasco e Corintians jogarão amanhã (hoje) no gramado do Pacaembu dando prosseguimento ao Torneio Rio-São Paulo numa peleja que está atraindo a atenção do público bandeirante.

Se não bastasse a categoria das duas equipes poderia ser citado que ambos os clubes possuem as mais destacadas expressões do futebol nacional e que recentemente estiveram no Campeonato Sul-Americano, de Buenos Aires.

REAPRESENTAÇAO

Além do mais a platéia paulista deseja ver em ação os jogadores que integraram a seleção brasileira e dada a forma que ostentam — excelente será o lado técnico do cotêjo.

Há ainda a acrescentar a isso o interêsse que o público sempre devota à luta entre cariocas e paulistas e está sendo esperada uma arrecadação das mais altas do futebol bandeirante.

AS DUAS EQUIPES

As duas equipes para o encontro de hoje, .a feira, deverão formar com: VASCO: Barbosa, Paulinho e Viana ou Brito; Elcio, Dario e Coronel, Sabará, Almir, Osvaldo, Rubens e Pinga. CORINTIANS: Gilmar, Olavo e Ari; Idário, Vaimir e Roberto; Bataglia, Luizinho, Paulo, Indio e Zague. O árbitro será o carioca Eunápio de Queiroz.

Botafogo quer Manga por dois milhões

RECIFE, 8 (ASAP-DC) — Disposto a desembolsar até mesmo 2 milhões de cruzeiros para a concretização do seu objetivo, o Botafogo, do Rio de Janeiro, está pretendendo conquistar para as suas fileiras o goleiro Manga, do Esporte Clube do Recife, que é considerado o melhor jogador da posição do futebol pernambucano.

Dirigentes do Botafogo, já realizaram as primeiras sondagens junto à diretoria do Esporte Clube do Recife, mas o campeão pernambucano ficou de responder definitivamente sòmente depois da reunião do seu Conselho Deliberativo, que se realizará no próximo dia 14.

DA ADALBERTO

Para contratar Manga, o Botafogo está disposto a oferecer ao Esporte Clube do Recife, além dos dois milhões de cruzeiros, o goleiro Adalberto, que não está tendo muita vez em General Severiano.

Campeão troca Vasco pelo Flamengo

O atleta João Alexandre, especialista e campeão da prova do arremesso do disco e que defendia as côres do Vasco da Gama, assinou, na tarde de ontem, boletim transferindo-se para o Flamengo.

João Alexandre que no ato da transferência se fazia acompanhar por dois dirigentes rubronegros, é sem dúvida, um valor positivo do atletismo brasileiro. Sua saída do Vasco, deixa um claro que muito repercutirá no esporte-base vascaino.

DUELO FLAMENGO E VASCO

A transferência de João Alexandre, vem a ser no espaço de dois meses, a quarta troca de atletas entre Flamengo e Vasco. Anteriormente já se haviam transferidos, do Flamengo para o Vasco, os atletas Ijoel Rosa da Silva, Hilson do Nascimento e Joás Linhares da Silva.

Boca Juniors quer a revanche

PORTO ALEGRE, 8 (ASAP-DC) — O Boca Juniors, da capital portenha acaba de enviar uma proposta de revanche ao Grêmio Porto Alegrense, que recentemente lhe ingriu a desastrosa derrota de 4x1, em plena Buenos Aires.

O tricampeão gaúcho, estudará a proposta e responderá oportunamente, acreditando-se num possível "match" revanche.

PELÉ NO MARACANA

Se o jôgo desta noite não tivesse mais nada, a simples presença de Pelé representaria atração suficiente para levar o torcedor ao estádio. Garrincha, Santos, Didi o carioca vê a tôda hora, mas tem de esperar para ver um Pelé

O QUINTO

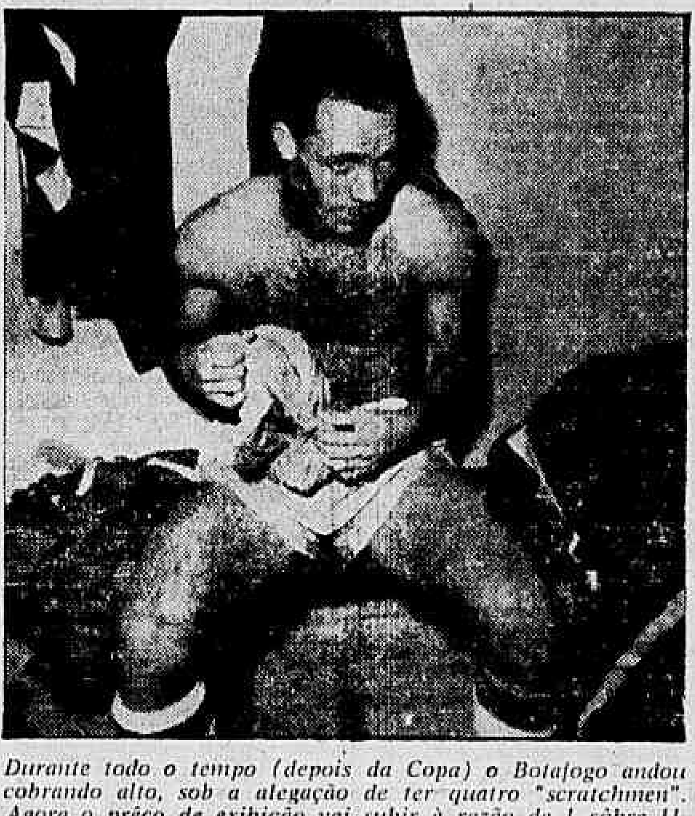

Durante todo o tempo (depois da Copa) o Botafogo andou cobrando alto, sob a alegação de ter quatro "scratchmen". Agora o prêço de exibição vai subir à razão de 1 sôbre 11. Paulinho é o 5º "scratchmen" do Botafogo

Gaúchos esperam Argentina

PORTO ALEGRE, 8 (ASAP-DC) — O selecionado argentino, campeão do Sul-americano de futebol, está sendo aguardado nesta capital na próxima sexta-feira, onde participará dos festejos comemorativos ao cinqüentenário do Internacional.

A primeira exibição do selecionado argentino dar-se-á no próximo domingo, dia 12, quando enfrentará o tricampeão gaúcho o Grêmio Porto Alegrense. A segunda apresentação dos portenhos será na têrça-feira, dia 21, frente ao Internacional, dono da festa.

Bangu enfrenta Santa Cruz

RECIFE, 8 (SP-DC) — Nova exibição do Bangu foi acertada para que amanhã (hoje) o time carioca enfrente o quadro do Santa Cruz, tendo por local o Estádio da Ilha do Retiro.

O empresário Hélio Pinto que hoje ultimou êsses entendimentos, salientou que isso foi feito atendendo aos reclamos do público pernambucano que deseja ver novamente em ação o quadro carioca, cuja excursão recente deixou as melhores impressões.

TIM X GENTIL

Com isso o público verá um novo duelo extra-campo, duelo êsse que será travado entre os técnicos Tim (do Bangu) e Gentil Cardoso, ex-técnico do Bangu e agora técnico do Santa Cruz. E o público está ansioso não só pela partida que será realizada em campo, como ainda pela luta tática que será travada extra-gramado. Deve-se ressaltar, aliás, que o Bangu em sua excursão por gramados pernambucanos sòmente sofreu uma derrota, tendo abatido porém o Santa Cruz por 2x0.

OS QUADROS

Os dois quadros deverão pisar o gramado assim organizados: **Bangu** — Ubirajara, Joel e Claudionor; Elcio, Zózimo e Darci; Caboclo, Luís Carlos, Jaime, Mituca e Joubert. **Santa Cruz** — Mauro, Geroldo e Sidney, Biu, Benicio e Ribeiro; Zé de Melo, Newton Adrião, Humaitá, Mituca e Tonho Lima. O juiz da peleja será o sr. Anísio Morgado.

BARCELONA COBIÇA O GRIFFA

BARCELONA, 8 (UP-DC) — Fontes desportivas desta cidade dizem que estão bem adiantadas as negociações entre o Barcelona e o Boca Juniors, de Buenos Aires, para a aquisição do zagueiro central Griffa, pertencente ao quadro argentino.

BRASILEIRO VENCE NO TÊNIS DE MESA

LONDRES, 8 (FP-DC) — No acampamento Internacional de Tênis de Mesa, realizado na Grã-Bretanha, na partida de simples para homens pelo primeiro turno, o brasileiro A. Kurdogliam derrotou o britânico R. Hook, por 21-10, 21-8 e 21-17.

Por outro lado o brasileiro J. Roth, foi derrotado por V. Tran, do Vietnam, por 21-15, 22-20, 16-21 e 21-12, ainda em disputa do primeiro turno, de simples para homens.

CABEÇÃO VAI JOGAR SEM CONTRATO

SÃO PAULO, 8 (SP-DC) — O arqueiro Cabeção, atual titular da equipe corintiana, viu o seu contrato terminar ontem e vai atuar contra o Vasco da Gama, amanhã, sem o renovar.

A diretoria só estuda a reforma de contratos, na próxima semana, mas, Cabeção ofereceu-se para jogar mesmo sem garantias reais contra uma contusão menos leve.

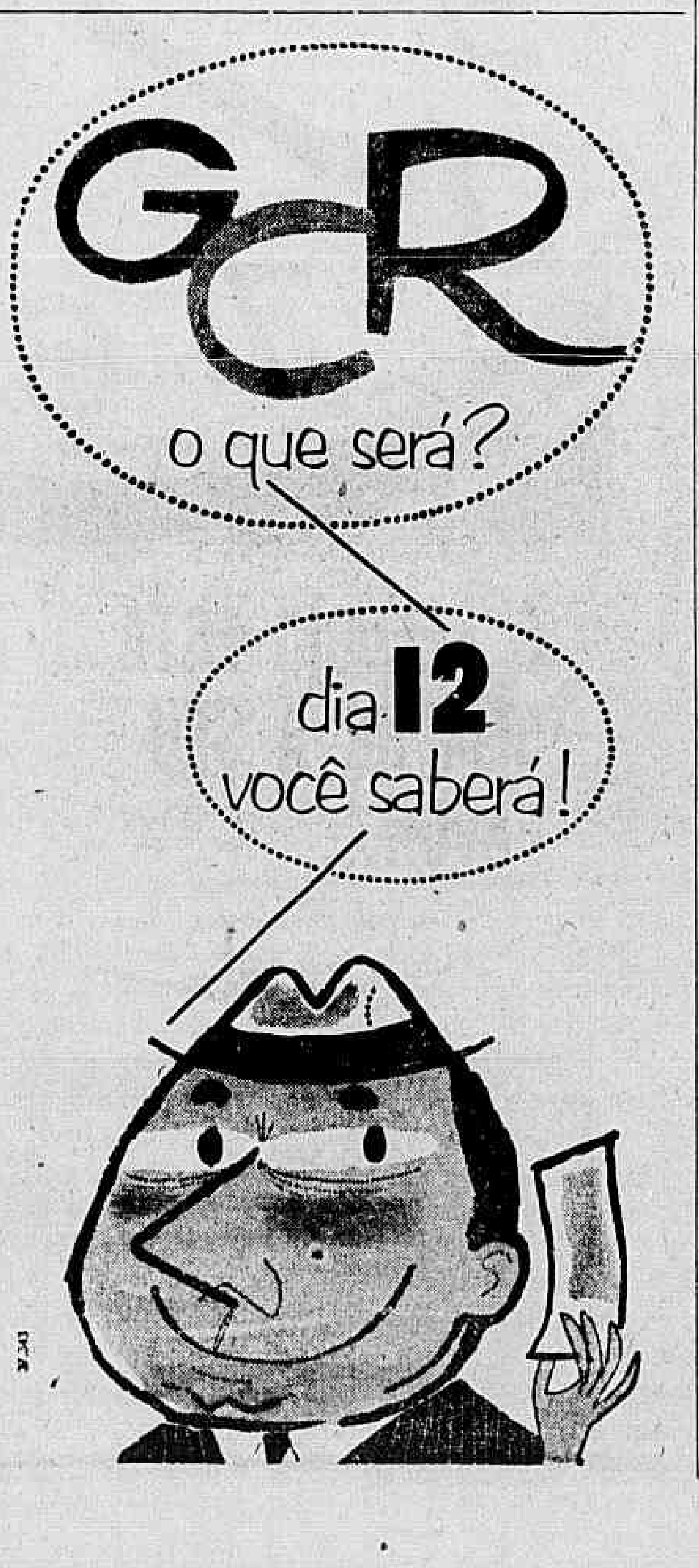

Santos o único grande ausente

Oferecendo ao torcedor carioca a satisfação de rever craques do quilate de Pelé, Zito, Garrincha, Didi e outros legítimos representantes da brilhante geração atual do futebol brasileiro, Botafogo e Santos, estreando ambos no Torneio Rio-São Paulo, sustentarão um grande choque futebolístico hoje à noite, no Maracanã, à partir das 21,15 horas.

No lado botafoguense, apenas um grande "cartaz" não estará em atividade — Nilton Santos, mas está assegurada, por outro lado, a estréia do zagueiro Pavão na equipe do Santos, funcionando como um dos detalhes de maior expressão (individual) dentro do "match" que tem tudo para ser grande e brilhante.

O BOTAFOGO

A equipe alvinegra fêz ontem o seu apronto e não pôde contar ùnicamente com Nilton Santos, ainda não refeito da contusão sofrida em Buenos Aires, durante a disputa do XX Campeonato Sul-Americano. Segundo o técnico João Saldanha, Santos não será mesmo lançado e o seu pôsto será entregue à responsabilidade do ardoroso Beto.

O time será o seguinte: Ernani; Cacá, Florindo, Beto e Paulistinha; Didi e Pampolini; Garrincha, Paulinho, Quarentinha e Zagalo.

Durante a partida, os olhos da torcida, principalmente os alvinegros, estarão acompanhando os movimentos do centroavante Paulinho, jogador muito atacado, mas que em Buenos Aires teve a oportunidade de luzir intensamente, transformando-se mesmo num dos grandes "artilheiros" do Campeonato Sul-Americano.

O SANTOS

A' delegação do Santos, que possui a equipe que produz o futebol mais moderno do país, chegou ontem a esta Capital e se encontra instalada no Hotel Paissandu.

Seu último treino, no qual movimentaram-se Pelé, Pepe e sua grande aquisição Pavão foi realizado na capital bandeirante, à noite, e o time já está escalado. Ei-lo: Laércio; Pavão e Mourão; Ramiro, Zito e Urubatão; Dorval, Alvaro (Jair), Pagão, Pelé e Pepe.

Pelé, o artilheiro absoluto do XX Sul-Americano de Futebol, será a principal atração do "match" e muita gente irá ao Estádio do Maracanã movida pelo desejo de ver o endiabrado garoto que tem empolgado o mundo com a beleza do seu futebol insuperável.

DÉCIO E' CANDIDATO À ZAGA

Décio, zagueiro central da equipe juvenil do Flamengo, aparece como sério candidato à vaga de Pavão e — segundo as melhores fontes rubronegras — o menino está sendo cuidadosamente trabalhado por D. Fleitas Solich.

Décio já jogou entre os aspirantes, fazendo proveitoso estágio. Na recente temporada pelo Nordeste do país, Décio participou de algumas partidas com sucesso, especialmente em Recife, demonstrando condições técnicas para disputar o pôsto.

DUELO

Para alcançar a equipe titular, entretanto, Décio terá de superar Milton Copolilo, que é um jogador valente e muito experimentado. Mas há muita gente apostando, em Décio tendo em vista suas qualidades e a tendência de Solich pela renovação.

NOVO PAVÃO

Décio, com êste físico todo, muita fibra e boa técnica, vai disputar com Milton Copolilo o lugar de Pavão

Décio Estêves reforçará o Bangu

RECIFE, 8 (ASAP-DC) — Décio Esteves está sendo aguardado hoje nesta capital, para reforçar a equipe banguense, para a partida de amanhã com o Santa Cruz. Décio, com sua habilidade e experiência e mais o título de vice-campeão sul-americano, representa a maior atração do espetáculo.

O time banguense, que fêz uma temporada invicta em Belém do Pará, está em negociações para enfrentar, domingo, na Ilha do Retiro a formação do Esporte Clube Recife.

O Norte quer ver o meia Pelé

RECIFE, 8 (ASAP-DC) — O conhecido empresário Hélio Pinto, vem de oferecer ótima proposta ao Santos F.C., campeão paulista do ano findo, proposta esta que o clube praiano receberia três milhões de cruzeiros por dez partidas no Norte e Nordeste do país, tendo uma única exigência, a de trazer Pelé.

A temporada teria a duração de 30 dias, a começar por 10 de maio vindouro, estreando em Salvador e terminando na capital paraense.

ROTEIRO

O esquema oferecido, prevê jogos nos seguintes pontos: 10 a 13 de maio, enfrentando o Vitória e E. C. Bahia; 17 em Maceió, contra o Centro Esportivo Alagoano; 19 e 21 em Recife, contra o Santa Cruz e Esporte Clube Recife; 24 em Campina Grande, enfrentando o Campinense F. C.; 27 ou 28 em Fortaleza, contra o Ceará Sporting; 31 em Teresina ou São Luiz, dando combate ao River Plate ou Moto Clube de São Luís; e finalmente dias 3 e 7 de junho contra o Paissandu e Clube do Remo em Belém.

Em Salvador os campeões de basquete

Todos os campeões mundiais de basquete, com exceção do paulista Jatir, farão no próximo sábado uma exibição em Salvador, atendendo assim a um antigo convite da Federação Baiana de Basquete desejosa de mostrar aos desportistas da "boa terra" os destacados cestobolistas que brilharam em Santiago do Chile.

O embarque da delegação da CBD está previsto para depois de amanhã, devendo seguir num avião do Lóide que deixará o Aeroporto de Santos Dumont às 13 horas. Além dos técnicos Togo Soares e Francisco Bras, integrarão a comitiva nacional os campeões Algodão, Oto, Vlamir, Amauri, Fernando, Valdemar, Edison, Zezinho, Pecente, Rosa Branca e Valdir.

River tem iluminação de Buate

PORTO ALEGRE, 8 (ASAP-DC) — Os cronistas gaúchos que participaram do recente Campeonato Sul-Americano de Futebol, na capital portenha, comentando fatos sôbre o campeonato, teceram várias críticas a irregularidades constatadas naquela metrópole.

Entre as várias irregularidades a mais comentada foi a debil iluminação do estádio do River Plate, classificado pelos referidos cronistas, como "luz de buate".

SINDICATO NACIONAL DOS CONTRAMESTRES, MARINHEIROS, MOÇOS E REMADORES EM TRANSPORTES MARITIMOS

Fundado em 23 de outubro de 1904

Sede própria: RUA CAMERINO, 128 — 10.° andar — Telefone 43-2296 — Enderêço telegráfico «Bússola» — Matriz: Rio de Janeiro

EDITAL

De acôrdo com as instruções baixadas com as portarias números 3.291/54 — 3.948/57 e 4.306/59 FAÇO SABER aos que o presente virem ou dêle tomarem conhecimento, que a chapa inscrita concorrente a eleição para escolha do Delegado-Eleitor dêste Sindicato que será realizada no dia 14 de abril de 1959, já anunciada no Edital anterior, foi a seguinte:

PARA DELEGADO ELEITOR

Pedro Fernandes Filho — Carteira Profissional número 1.885, Diretor do Sindicato Nacional dos Contramestres, Marinheiros, Moços e Remadores em Transportes Maritimos.

PARA SUPLENTE DO DELEGADO

Sebastião Jaccoud — Carteira Profissional número 87.746, Diretor do Sindicato Nacional dos Contramestres, Marinheiros, Moços e Remadores em Transportes Maritimos.

Rio de Janeiro, 8 de abril de 1959.

WALDIR GOMES DOS SANTOS
Presidente

Bola PRA Frente — ARNO

OS CAMPEÕES DO AFETO NO CORAÇÃO DO GERENTE

Um dia depois da chegada dos brasileiros a Buenos Aires, Feola recebeu a visita de um velho amigo, ex-jogador do São Paulo F. C. A partir aquêle encontro, o amigo passou a visitar a concentração, semanalmente, indo, inclusive aos jogos com a delegação brasileira, e assistindo dos camarote dos suplentes.

No dia do jôgo com a Argentina, que se pensou não fôsse aparecer, lá estava o amigo, rente no camarote e torcendo pelo Brasil.

Seu nome: Antônio Sastre, famoso craque argentino que jogou cinco anos pelo São Paulo F. C. de cujo clube ganhou uma medalha de ouro que traz consigo até hoje na corrente do relógio.

●

Quando o dr. Hilton Gosling fêz a primeira tentativa para alojar a seleção brasileira no Clube Hindu, encontrou séria resistência da parte do gerente, sr. Hordas. Sr. Hordas recebeu o médico na porta do clube e mal convidou-o a entrar. Depois, exigiu cartas de compromisso, uma das quais foi assinada pelo embaixador do Brasil em Buenos Aires.

Baseada em experiências amargas, quando hospedara no clube jogadores de vários paises, inclusive os milionários do Real Madrid, o gerente recebeu os brasileiros com profunda desconfiança. Com poucos dias de convivência, o gerente mudou de idéia e, na manhã do embarque dos brasileiros, lá estava no aeroporto (uma hora de viagem do centro da cidade), com as duas filhinhas, para abraçar os seus amigos brasileiros.

Chegou a chorar de emoção ao despedir-se dos campeões do afeto, que haviam conquistado a admiração de todos os funcionários e moradores do Hindu Clube tal como, no ano passado, haviam conquistado um lugar de respeito e afeição entre os suecos de Hindas.

●

Pelé, que bateu o récorde de gols do campeonato, bateu, também, o recorde de compras em Buenos Aires: comprou 80 mil cruzeiros de camisas, sapatos e presentes para a família.

●

O zagueiro Mauro, que mantém correspondência regular com o treinador Bela Gutman desde quando o húngaro saiu do São Paulo, confessou ao repórter Luís Carlos Barreto que, por inspiração de Bela Gutman, está pensando em se transformar em técnico, quando parar de jogar. Disse, ainda, que observou que a gestão de Bela Gutman foi muito útil a Vicente Feola, ao tempo em que Feola, como administrador do São Paulo, convivia intimamente com o hoje treinador (campeão) do F. C. do Pôrto.

Nova 'sereia'

Visando a facilitar o serviço de vigilância policial e na impossibilidade de criar novas delegacias, o chefe de Polícia resolveu distribuir entre os 5.° e 9.° Distrito Policiais a antiga jurisdição do 7.° DP transferindo-o para a zona norte e constituindo-o com desmembramentos dos 21.° e 24.° DP.

Desta forma a localidade de Pavuna passou a contar com uma delegacia, o que facilitará de muito a ação policial em tôda aquela extensa zona, uma das maiores e mais perigosas e justamente por onde maior tem sido, últimamente, a incidência criminal.

Com a nova distribuição, o 5.° DP cresceu sendo hoje uma potência policial desde que sua área foi bastante ampliada ficando até mesmo com o contrôle e supervisão do comissariado de Paquetá que devia dispôr de delegacia própria.

Partindo da parte do litoral fronteiro ao eixo da Rua Conde Laje a delegacia da Praça Marechal Ancora, depois de se estender pela Rua Joaquim Silva, Largo dos Pracinhas, Ruas Evaristo da Veiga, Senador Dantas e Almirante Barroso, percorre a Avenida Rio Branco indo até a Rua Visconde de Inhaúma.

Note-se, em um mapa, a amplitude da nova jurisdição do 5.° DP tôda ela abrangendo o centro da cidade, justamente a parte mais movimentada e onde se encontram os grandes estabelecimentos comerciais e bancários, as companhias mais poderosas.

É também a maior zona da contravenção do jôgo dos «bichos» pois é nela que se localizam os maiores «pontos» e onde trabalham os principais «banqueiros» da conhecida e popular contravenção.

Igualmente, na mesma jurisdição, estão situados as principais casas de difersões públicas do centro da cidade, o maior número de hotéis que vivem de receber casais suspeitos, os principais focos de meretrício e onde funcionam os mais conhecidos e procurados «book-makers».

Destarte, com sua nova jurisdição, o 5.° DP transformou-se em uma pequena DCD competindo com a especializada da Praça da República nas preferências e simpatias.

Agora a corrida não vai sòmente com destino à maviosa «sereia». As vistas dos policiais se voltarão também para a nova «náiade» que aponta na mitologia policial como concorrente audaciosa e forte, jovem e decidida. Quem vencerá nesta luta de sêres mitológicos?

No reinado de Netuno as sereias sempre foram mais fortes que as náiades e as ninfas. É de se presumir que o mesmo aconteça no âmbito policial onde a «sereia», por ser mais velha e experimentada, tem mais ação e penetração.

Muitas vêzes porém, a astúcia é mais forte que qualquer outro predicado. A rapôsa foi mais astuta que o côrvo e o duque de Navarra muito mais esperto que o rei da França, principalmente com o auxílio da rainha Margot.

É da história. E a história sempre se reepte.

Portuguêses brigam depois de abalroar

Dois motoristas portuguêses quase se engalfinharam, ontem, na Rua Sacadura Cabral, quando a camioneta chapa 13-13-78, manobrada por Serafim Cardoso, colidiu, em frente do prédio 81, com o carro de praça 5-92-35, dirigido por Celso Fernandes Malheiros, causando avarias num dos paralamas dêste último veículo.

Aos gritos de "você vai pagar de qualquer maneira, com a polícia ou na pancada", Celso investiu contra o seu compatriota, que se armou com um pedaço de pau e retrucou à altura: "não vou pagar, e está acabado!".

QUASE CONFLITO

Devido a aglomeração de pessoas que acompanhavam a discussão em todos os seus detalhes, o tráfego ficou interrompido na Rua Sacadura Cabral. Motoristas e condutores de bondes impacientaram-se com a confusão, e um ciclista ameaçou o português Serafim, o qual, impressionado com esta e outras ameaças, tentou fugir na sua camionete, mas o motorista do táxi saltou em cima da capota e bradou-lhe: "Você vai pagar o prejuízo, nem que seja em casa."

POLICIA

Passando casualmente pelo local, ao volante de um reboque da Inspetoria de Trânsito, o guarda-civil número 1.706 usou de muita delicadeza e diplomacia para serenar os ânimos. Ficou acertado que o motorista do táxi cobraria, posteriormente, o seu prejuízo, por ordem de Serafim Cardoso. A multidão dispersou-se.

Prêso ao descontar cheque que roubara

Horas após haver surripiado a carteira do bancário Osvaldo Barbosa Gomes, o punguista Aristóteles Ferreira da Silva, de 24 anos, foi prêso, ontem, pelas autoridades policiais, ajudadas pela vítima, quando tentava descontar, na agência da Caixa Econômica, na Candelária, um cheque encontrado na carteira.

Conduzido ao 10.° Distrito Policial, e acareado com o bancário, o ladrão negou ter se apoderado da carteira do mesmo porém, como não tinha outro jeito, acabou confessando tudo, inclusive o lugar onde atirara a carteir inútil, e foi recolhido aó xadrez.

NO ONIBUS

Com um cheque no valor de Cr$ 6.640 guardado na carteira de dinheiro, Osvaldo Barbosa Gomes tomou um ônibus da linha 109 (Malvino Reis-Ipanema), a caminho do trabalho. Em meio à viagem, deu pela falta da careira.

Sem perder a calma, telefonou para o Banco da Capital S.A., onde trabalha, avisando que ia chegar tarde, e rumou para a agência da Caixa Econômica, na Candelária, certo de que o ladrão trataria de descontar o cheque. E foi o que aconteceu: instantes depois de apresentar o cheque para cobrança, Aristóteles Ferreira da Silva viu-se seguro pelo braço. Após demorada discussão, apareceu uma viatura da Rádiopatrulha e levou os dois, vítima e punguista, para a delegacia do 10° Distrito Policial.

Mr. Douglas (prêso) vendia entorpecente

Ouvido, ontem, pelo delegado Fernando Bastos Ribeiro, no Presídio Policial, onde continua detido à disposição do chefe de Polícia, o americano Wilton A. Douglas confessou que era chefe, nos Estados Unidos, de uma quadrilha de traficantes de entorpecentes, e que veio ao nosso país tentar vida nova, pois o seu sócio A. W. Marlow vendeu um rancho de criação de gado por 21 mil dólares e não lhe entregou a sua parte.

O americano confirmou, ainda, o fato de ter sido processado várias vêzes em seu país. O criminalista Evandro Lins já impetrou habeas-corpus em seu favor, pois a nossa polícia de nada pode acusar Wilton Douglas, a não ser pela sua permanência ilegal em nosso país.

AMANTES

Prestando depoimento às autoridades policiais, a aeromoça Josette Rence van Honevelt, de 20 anos, natural da Holanda e domiciliada, nesta cidade, na Av. Nossa Senhora de Copacabana, 256, apartamento 704, contou como travara conhecimento com o americano traficante de entorpecentes. Em novembro ou dezembro do ano passado, êle lhe foi apresentado, naquela avenida, pelo sr. Antônio Faria, oficial da FAB. Gostaram logo um do outro e passaram a ter encontro diários, acabando o americano por lhe fazer uma proposta de casamento. Na ocasião, Douglas contou-lhe que possuia uma grande fazenda de gado no Texas, mas estava decidido a fixar-se no Brasil. Para isso, estava tratando da legalização de seus papéis.

Dois meses depois, Douglas convidou-a para morarem juntos, o que ela aceitou, com a condição, porém, de se casarem logo. Abandonando seu emprêgo na Panair do Brasil, a aeromoça transferiu-se, com o amante, para o Hotel Novo Mundo, na praia do Flamengo.

TERRAS

Naquele hotel, o americano recebia muitas visitas de compatriotas e era procurado pelo brasileiro Geraldo Almeida, proprietário de um táxi aéreo em São Luís do Maranhão. Douglas estava à procura de terras para aplicar seu capital, e neste sentido viajou para o Norte em companhia do seu amigo brasileiro.

Embora o amante pouco dissesse com respeito à sua vida particular, Josette conseguiu saber que êle adquirira um rancho, por 28 mil dólares, no Texas, de sociedade com A. W. Marlow, com o qual desentenden-se depois, vindo para o Rio. Disse ainda a aeromoça que o seu amante possui depósito bancário no Royal Bank of Canada, nesta capital, e cumpriu dois anos de detenção nos Estados Unidos, por ter sido encontrado, num hotel, em companhia de prostitutas.

ROMBOS NO NAVIO

Foram encontrados dois rombos no casco do navio mercante "Santa Helena", encalhado em Itanhaem, em São Paulo. Os rombos são na altura do porão nº 1, um dos quais de grande proporções e ambos a boroeste. Os técnicos da Marinha esperam que o reparo do casco esteja concluído hoje, hipótese que permitiria o aproveitamento de uma preamar favorável para a primeira tentativa de desencalhe do navio. Esta informação foi prestada às autoridades navais pelo capitão dos portos de São Paulo.

POLÍCIA PRENDE VIÚVO DA AFOGADA DO LEBLON

Achada machadinha onde êles moravam

Sensacional reviravolta sofreu, ontem, o caso da môça encontrada morta nas águas da Praia do Leblon, e identificada como sendo Maria da Glória Silva: novas investigações provaram que o seu nome verdadeiro era Antônia Mesquita Lôbo, de 19 anos, cearense, casada com Raimundo Mateus Lôbo, também cearense, de quem tinha um filho de 13 meses, e que estava desaparecida de sua casa, no Corte de Cantagalo, 481, desde sexta-feira, sem que o marido disso fizesse ciência às autoridades.

Comparecendo ao Instituto Médico Legal, por ordem do delegado Luís Burlamaqui, do 1.° Distrito, o marido da vítima e seu pai, sr. Josué Viana Ramos, reconheceram Antônio. Havendo fortes suspeitas contra êle, pois a polícia encontrou uma garrucha e uma machadinha em sua casa, o viúvo foi detido.

ACUSAÇAO

Interrogado na delegacia do 1º Distrito Policial, Raimundo Mateus Lobo declarou ignorar como sua espôsa fôra morta, e o que a prendera fora de casa por tanto tempo. Na sexta-feira que precedeu a descoberta do cadáver na Praia do Leblon, ela dormira em casa, tendo saído, na manhã de sábado, para o seu trabalho, na Rua Saint Roman, 331, devendo passar antes pela farmácia "Noite e Dia". À noite, na hora habitual, Antônia não apareceu, em vista disso êle recolheu o filhinho, que durante o dia fica entregue aos cuidados de uma vizinha, e foi dormir.

— No domingo (prosseguiu Raimundo), vi que ela não aparecia e comecei a ficar preocupado. Percorri os jornais e não vi o seu retrato. Sòmente hoje (ontem) é que, vendo nêles a fotografia de Antônia, fui ao Instituto Médico Legal para reconhecê-la.

Esta declaração de inocência não coincide com o depoimento do sr. Josué Viana Ramos, pai da vítima, em cuja opinião Raimundo era a única pessoa que tinha motivos para matar sua filha, pois o casal não vivia muito bem, e Antônia pretendia mesmo separar-se do marido. O pai da moça entregou uma carta ao delegado Luís Burlamaqui, na qual Antônia acusa o seu espôso de maus tratos.

SUSPEITO

Tal acusação colocou Raimundo Mateus Lobo como o principal e único suspeito do homicídio, até o momento. Indo ao barracão do acusado, o detetive Perpétuo encontrou, no mesmo, uma machadinha e uma garrucha, já enviadas para exame ao Instituto de Criminalística. Supõe a polícia que a vítima tenha sido atacada com a machadinha, o que ocasionou a hemorragia nas meninges.

Em declaração feita à reportagem do DC, Raimundo confirmou indiretamente a falta de harmonia em sua vida conjugal, ao afirmar seu comparecimento a uma vara de família para tratar do desquite, como era do desejo do pai de Antônia. Entretanto, o desquite não foi levado às suas últimas conseqüências.

Mantendo-se calmo e contando tudo com detalhes, salvo algumas contradições sem maior importância, Raimundo relatou para o repórter do DC sua vida conjugal com Antônia: "Desde crianças que nos conhecíamos. O namôro surgiu quando morávamos ainda no interior do Ceará. Em 1957, no dia 18 ou 19 de julho, casamos. Eu tinha 34 anos, e ela, 17. Nasceu, um ano depois, o nosso filho, João de Deus. Como a situação não estivesse muito boa, viajamos para o Rio, e nesta cidade, no dia 23 de outubro de 1958, instalei a família no barracão 481 do Môrro do Cantagalo. Nunca tínhamos brigado, até o dia (19 de janeiro passado) em que ela deixou nossa casa e passou 22 dias fora, creio que em companhia de seu pai, que é vigia de um edifício na Rua Figueiredo Magalhães, 144

Quando ela voltou, eu não toquei no assunto. Tudo continuou bem. Ela era boazinha para mim, ajudava-me com seus trabalhos de empregada doméstica. Quanto a mim, tive vários empregos, e agora estou na Rua Saint Roman, 70, como garção.

— Nada sei sôbre sua morte — continuou Raimundo. — Acho que "seu" Josué me acusa por não gostar de minha pessoa. Quando Antônia desapareceu, no sábado passado, julguei que estivesse na casa do pai. Procurei-a lá, segunda-feira, e ela não estava. Procurei-a, também, com o mesmo resultado, em casa de seus patrões. Pensei que Antônia estivesse em outro lugar qualquer, pois faltavam três vestidos seus e dois pares de sapatos. Porém, com o passar do tempo, acabei ficando preocupado.

A propósito da carta exibida pelo sr. Josué Viana Ramos, na qual Antônia faz acusações ao marido, êste declara, magoado: "Já procuraram saber se a letra é mesmo de Antônia? Podem verificar também que ela, apesar de sair do trabalho às 17 horas, só chegava em casa depois das dez da noite"

MARIDO NA DELEGACIA

Raimundo Mateus Lôbo, marido da jovem encontrada na praia do Leblon, quando prestava depoimento no 1º Distrito

ERA OUTRA

A jovem é Antônia Mesquita Lôbo e não Maria da Glória Silva, como era tida anteriormente

AMERICO BRASILICO
ADVOGADO
Causas civeis e criminais — Av. Presidente Vargas, 435 — 6º andar — sala 603 — Tel.: 23-0932 ou 38-7081

I. P. A. S. E.

DIVISÃO DE ADMINISTRAÇÃO DE BENS

EDITAL

O Chefe da Divisão de Administração de Bens do IPASE, solicita urgente comparecimento dos 80 segurados abaixo relacionados contemplados por desistência, na concorrência relativa à venda, dos 256 apartamentos do Conjunto Residencial "JUSCELINO KUBITSCHEK", à Rua Cândido Benício, 2.935, em Jacarepaguá, a fim de fazerem a comprovação de todo o declarado por ocasião da inscrição, no prazo de 8 (oito) dias consecutivos a partir da data da publicação do presente Edital no Diário Oficial, de 3 de abril, às fôlhas 7.378.

N.º de Insc.	Nomes	Class.	N.º de Pontos	Financiamento
967	Orlando de Jesus Martins	178	1.204	400.000,00
1.904	Antonino Cláudio	179	1.160	400.000,00
599	Lauro Antônio Hildebrandt ..	180	1.112	510.000,00
449	Wilson C. de Albuquerque ...	181	1.108	510.000,00
1.226	Beatriz Helena A. Alves	182	1.108	510.000,00
2.050	Waldyr Lopes Ferreira	183	1.100	430.000,00
877	Antônio O. S Filho	184	1.100	430.000,00
316	Pedro A. F. Andrade	185	1.100	480.000,00
1.845	Armistrong Corrêa	186	1.100	430,000,00
488	Itamar Tavares Martins	187	1.100	510.000,00
131	Paulo Corto Passe Machado ..	188	1.100	430.000,00
1.766	Paulo Jorge de Andrade	189	1.100	400.000,00
728	Julio Borges da Costa	190	1.100	480.000,00
336	Luís Gonzaga Chagas	191	1.100	400.000,00
1.115	João Oliveira Rosas	192	1.100	480.000,00
120	Washington Alonso	193	1.100	510.000,00
651	Manoel da Rocha	194	1.100	430.000,00
655	Dirceu S. Monteiro	195	1.100	430.000,00
1.718	Antônio Matos	196	1.100	430.000,00
1.383	Walter Gonçalves Melgaço ...	197	1.100	510.000,00
1.033	José Luciano Tarcko	198	1.100	480.000,00
892	Mário dos Santos	199	1.100	510.000,00
1.281	Antônio Borges Filho	200	1.100	480.000,00
407	José Pereira	201	1.100	510.000,00
1.657	Godofredo Campista	202	1.100	510.000,00
714	Rubem de Almeida	203	1.100	510.000,00
978	Manoel Correa de Araújo	204	1.100	510.000,00
1.436	João Batista Oliveira	205	1.100	400.000,00
1.415	Manoel Queirós	206	1.100	400.000,00
159	Lázaro S. Melo	207	1.100	480.000,00
623	João Marques Reis	208	1.100	400.000,00
40	Nelson José de Almeida	209	1.100	480.000,00
161	Edson Viana dos Santos	210	1.100	510.000,00
190	Mauro Correia Lima	211	1.100	510.000,00
1.627	Airton V. Santos	212	1.100	430.000,00
1.636	Alcides dos Santos	213	1.100	480.000,00
239	Armando Monteira	214	1.100	430.000,00
2.012	Bento Nunes Filho	215	1.100	430.000,00
1.038	Oldemar Batista Mayone	216	1.100	400.000,00
1.186	Miguel Arcanjo	217	1.100	430.000,00
491	Rubem Augusto Sodré	218	1.100	400.000,00
883	Antônio S. Oliveira	219	1.100	400.000,00
1.012	Arnaldo Sousa Barreto	220	1.100	510.000,00
1.729	Nelson Leôncio	221	1.100	430.000,00
175	Justino Amaro Soares	222	1.100	510.000,00
2.020	Darci de Oliveira	223	1.100	400.000,00
281	Fernando Rodrigues Teixeira.	224	1.100	400.000,00
1.009	Roberto Jardim	225	1.100	430.000,00
229	Jorge Ferreira dos Santos ...	226	1.100	430.000,00
912	Sebastião Duarte	227	1.100	400.000,00
372	Onofre José da Silva	228	1.100	510.000,00
1.496	Alício Muniz Teles	229	1.100	510.000,00
193	Pedro José Chibar	230	1.100	430.000,00
111	Gonçalo Castro Heitor	231	1.100	480.000,00
1.076	Alcides Paulo Mendonça	232	1.100	430.000,00
674	Divaldo de Melo	233	1.100	430.000,00
1.811	Humberto Gomes Luz	234	1.100	400.000,00
383	Jamir H. Silva	235	1.100	480.000,00
613	Sebastião P. de Oliveira	236	1.096	510.000,00
698	Manoel Margino dos Santos ..	237	1.096	430.000,00
65	Natonio José de Lima	238	1.096	510.000,00
874	Henrique Caetano	239	1.092	430.000,00
1.055	Nelson Celestino Santos	240	1.092	430.000,00
1.385	Ostervald S. Mendonça	241	1.092	480.000,00
562	Jaime de Barros	242	1.088	510.000,00
629	Antonio Ribeiro	243	1.088	400.000,00
178	José de Almeida Soares	244	1.088	430.000,00
199	Aimberé F. Azevedo	245	1.088	400.000,00
1.458	José Antonio Filho	246	1.088	510.000,00
2.056	Mirom Mury	247	1.088	430.000,00
1.256	Osvaldo Confot Rocha	248	1.088	430.000,00
987	Raimundo de Almeida	249	1.088	430.000,00
1.427	Rane Resende	250	1.088	510.000,00
1.266	Waldemiro Ferreira	251	1.088	510.000,00
974	Carlos Honorato Rodrigues ..	252	1.088	510.000,00
1.518	Osório Amâncio Sacramento ..	253	1.088	510.000,00
1.244	Joaquim Teixeira	254	1.088	430.000,00
1.715	Osvaldo F. Cunha	255	1.088	510.000,00
1.041	Minervino Geronimo Silva ..	256	1.088	510.000,00
1.312	Walter de Gusmão	257	1.088	510.000,00

Desempate de acôrdo com o art. 15 item a, b e c das instruções, no prazo de 8 (oito) dias os candidatos que não comprovarem serão considerados desistentes.

Os candidatos que constarem na presente relação e que já comprovaram as declarações, não precisam apresentar novo documento.

D. C. A. em abril de 1959
GERALDO MEDEIROS CALAFANGE
Chefe

Policiais vigaristas punidos por ministro

Acusado de ter concebido e pôsto em prática, com seu então colega Clóvis Joaquim de Carvalho, o golpe do "estouro do espanhol" — que consistia no forjamento de flagrantes contra donos e gerentes (quase todos espanhóis) de hospedarias, relaxados depois, mediante propinas — o investigador José Alves Bezerra Pimenta foi demitido, a bem do serviço público, pelo ministro da Justiça.

Clóvis, também investigador, foi suspenso de suas funções pelo prazo de 90 dias, bem como o servente de Polícia, José Severino Teixeira, por ter ficado provado, no inquérito administrativo instaurado a respeito, que ambos auxiliavam o ex-investigador na prática de seus atos delituosos.

"ACHACAMENTOS"

Diversos são os fatos argüidos contra o trio. Um dêles, objeto de inquérito administrativo que concluiu pela abertura de processo criminal contra os funcionários faltosos, dizia respeito a "achacamentos" praticados contra proprietários de hospedarias desta capital, na maioria (com exceção de duas), espanhóis. Os acusados introduziam nesses estabelecimentos um ladrão e um menor, devidamente industriados para pernoitarem num dos quartos da hospedaria visada e, lá surgindo repentinamente, armavam um flagrante, posteriormente relaxado mediante uma boa propina.

ACUSAÇÕES GRAVES

Ao serem ouvidos no serviço de Diligências Especiais, onde se achavam presos sob a suspeita de participação no assalto à residência do sr. J. E. de Macedo Soares, fundador do DIÁRIO CARIOCA, os indivíduos Haroldo Gomes Beguito, Adempílio Brevelieri e Hilton Morais fizeram graves acusações aos policiais e ao servente, aos quais acusaram de lhes terem extorquido dinheiro várias vêzes, sob promessa de libertá-los. Hilton acusou também os investigadores Paulo Rodrigues e Oscar Vicente da Silva de terem recebido, noutra ocasião, quando se achava prêso no 21º DP, jóias e objetos por êle mesmo furtados, a fim de ter relaxada sua prisão.

COMISSAO DE INQUERITO

Tantas foram as acusações formuladas contra os dois policiais e o servente, que o chefe de Polícia, general Amauri Kruel, mandou instaurar inquérito, a fim de apurá-las convenientemente. A aludida Comissão, presidida pelo delegado Mário Lucena e integrada pelos comissários José Lúcio e Manoel Ferraz, êste posteriormente substituído por seu colega Godofredo César de Matos, apurou a veracidade de tôdas as acusações e opinou, finalmente, pela instauração de processo criminal contra os "achacadores", que foram, agora, punidos pelo ministro da Justiça.

Pediu rezas por êle e saltou para morte

Doente e sem dinheiro, o alfaiate Petrônio Guanaz de Lima, de 50 anos, escapou dos braços de sua mãe, que tentava segurá-lo, pediu a uma irmã que rezasse por sua alma e atirou-se, ontem à tarde, do oitavo andar de um edifício do Catete, tendo morte imediata.

O suicida morava na cidade de Duque de Caxias, e deixou além da espôsa, seis filhos. Chamado ao local do acontecimento o comissário Caldeira, de serviço no 4.° Distrito, tomou as providências de praxe, inclusive a remoção do corpo para o Instituto Médico Legal.

SUICIDIO

Na manhã de ontem, o alfaiate Petrônio, que residia na Rua Constantino Ramos, 456, em Caxias, apareceu de visita no apartamento 802 da Travessa Carlos Sá, 14 — residência de sua irmã Margarida e de sua mãe Jandelina Guanaz de Lima. Estava acabrunhado, falando em dificuldades financeiras e em doença. Por volta das 12,30, êle e sua mãe sentaram-se à mesa, enquanto Margarida providenciava o almôço. Muito agitado, Petrônio levantou-se diversas vêzes e entrou a reclamar da vida, dizendo que a morte era o recurso que lhe restava. A mãe procurou dissuadi-lo, mas êle, escapando ao seu abraço, pediu à irmã que rezasse em intenção de sua alma e atirou-se pela janela.

PAULO JUVENAL
ADVOCACIA CRIMINAL
Rua Senador Dantas 45-B
Sala 510 — Tel 22-2741
Diàriamente das 10 às 11 hs

Estaleiro Guanabara S.A.

ASSEMBLEIA GERAL ORDINARIA

EDITAL DE CONVOCAÇAO

Ficam convidados os Senhores acionistas dos Estaleiros Guanabara S. A., a se reunirem em Assembléia Geral Ordinária, no dia 20 do corrente, às 10 horas, na sede social da Emprêsa, à Avenida Graça Aranha, n.° 226, 8.° andar, a fim de tomarem conhecimento e deliberarem sôbre a seguinte ordem do dia:

a) Relatório da diretoria, balanço, lucros e perdas, parecer do Conselho Fiscal;

b) eleição dos membros do Conselho Fiscal.

c) Assuntos de interêsse social.

Rio de Janeiro, 7 de abril de 1959

JOAQUIM XAVIER DA SILVEIRA — Diretor-Presidente.

DOENÇAS DA PELE
Sífilis Câncer Eczemas Verrugas Espinhas Queda de Cabelo Furúnculos etc
Dr. Agostinho do Cunho
Assembléia 73 Tel 42-1155 - 45-1318 Das 16 às 19 horas

O RELÓGIO ESTÁ SEMPRE A SEU FAVOR...

Na hora em que V. quer viajar, em que V. precisa viajar, a Cruzeiro do Sul tem sempre um horário favorável para São Paulo. —— Chegue a tempo para melhores negócios, viajando nos CONVAIR da Cruzeiro do Sul!

Em qualquer caso... Cruzeiro a Prazo!

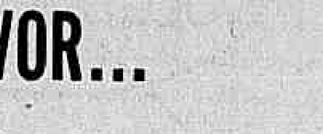

NOVO SERVIÇO
Telefone exclusivo para reserva de passagens e informações:
22-5010

SERVIÇOS AÉREOS
CRUZEIRO DO SUL
Sempre uma boa viagem

CENTRAL: Av. Rio Branco, 128 - tel.: 42-6060
CASTELO: Av. Nilo Peçanha, 26-A - tel.: 32-7000
MAUÁ: Av. Rio Branco, 19 - tels.: 43-1171 - 43-9431
SANTA LUZIA: Rua Santa Luzia, 799-loja B - tel.: 52-3008
AEROLÂNDIA: Av. Rio Branco, 277-loja B - tel.: 22-5244
COPACABANA: Rua Bolivar, 8-A - tel.: 47-6161

Waldemar Galvão Publicidade S. A.

Conclusões da Primeira Página

JK afirma que não se ausentará...

se de sombras e anunciando catástrofes que não virão, porque não estão à vista e porque não consentimos, nem consentiremos, que se verifiquem.

SEM OCIOS

"Este Palácio não modificou em mim o sentimento de humildade que me vem de minha condição de homem do povo. Aqui, neste lugar onde nos encontramos num exaltante e confortador entendimento do nosso Partido, não tenho conhecido ocios. As madrugadas raramente me surpreendem em repouso. Desde as primeiras horas do dia, enfrento os problemas da nossa difícil conjuntura, buscando e achando soluções, estudando as questões mais diversas, comunicando-me com meus colaboradores e auxiliares, em todos os momentos, porque, para o serviço da Nação, não existe hora imprópria e não há primazia para o lazer ou o prazer.

SEGURANÇA DEMOCRATICA

"Não vou, meus caros senadores e deputados do Partido Social Democrático, deixar sem resposta, no dia de hoje, os que necessitam de desgraças ou de quedas no abismo para dar sentido e forma às suas atividades políticas, os que precisam de que tudo esteja mal para que suas campanhas encontrem ressonância. Posso encarar-vos tranqüilamente, meus companheiros de jornada, porque creio que não tendes motivo para estar decepcionados com o vosso correligionário, o presidente da República. Assumi o govêrno em circunstâncias delicadas, perigosas para o regime, penosas para o entendimento entre as correntes políticas, sob ameaças de tôda a espécie, com o país à beira da guerra civil. A esta altura em que nos achamos, a vida democrática do Brasil não sofre mais contestação e, ao avizinhar-se o pleito, que deverá indicar meu substituto, não mais acode a qualquer espírito a perspectiva de vetos a candidatos, ou de golpes. Os próprios golpistas do passado só encontraram os obstáculos opostos pela lei, que é uma só para todos. Dentro dêsses limites, suas atividades são garantidas, mesmo as mais demolidoras. A liberdade adquiriu raízes. Um pleito já se feriu no meu govêrno, numa exemplar correção, tendo-se manifestado limpidamente a vontade do país.

META POLÍTICA

"No dia previsto pela Constituição, daqui sairei com perfeita serenidade, consciente do dever cumprido e feliz por ter assegurado, com sacrifícios pessoais de tôda a ordem e com a paciência invariável que Deus me deu, o cumprimento da meta política a que visei desde o primeiro instante: a garantia da continuidade da vida democrática brasileira. Posso afirmar que muito embora a fruição da tranqüilidade atual faça a muitos esquecerem os dias de ontem, esta situação custou bastante a ser alcançada. Ela não é obra do acaso, mas o fruto de uma determinação de um ato de vontade, para o qual o Partido Social Democrático concorreu de maneira decisiva, juntamente com os outros partidos nossos aliados desde a campanha que me trouxe ao poder e até hoje, fiéis a essa aliança.

"Deixando essas considerações de natureza política, quero ainda acrescentar que êste trabalho de consolidação democrática vai sofrer, doravante, os seus embates mais sérios. Estamos, porém, cada vez mais certos do que queremos. Desejamos a paz para a família brasileira, essa paz que é bem supremo. Queremos que os atos democráticos de eleição dos representantes do povo e dos dirigentes do país sejam atos de completa normalidade, correspondentes aos foros da nossa civilização, e nunca pretextos para tumultos demagógicos e incursões nos domínios do inverossímil, nem para lutas nocivas à nacionalidade.

PARTIDO REALISTA

"Todos nós, pessedistas, podemos orgulhar-nos de ter fornecido imensa e efetiva contribuição para a vitória da democracia em nosso país. Somos um partido que tem a ordem como aspiração e que procura facilitar a evolução das formas sociais de modo harmônico. Somos uma expressão do Brasil; não apenas do Brasil dos grandes centros densamente povoados, mas de todo o Brasil, do interior brasileiro, dos municípios das pequenas cidades. Somos um Partido em que são sem conta os agricultores, os homens acostumados a lutar e a viver em contato direto com a terra, que é a grande mestra do equilíbrio, do senso comum e da disciplina. Somos um partido marcadamente receptivo à realidade nacional.

"Somos um partido profundamente enraizado na realidade brasileira. Realistas, nós o somos, sabendo que, da realidade dos fatos, tiramos a matéria-prima da nossa atividade. Sabemos contemporizar, buscamos não exacerbar as paixões, mas, chegada a hora, não tememos assumir responsabilidades e enfrentar quaisquer riscos.

EVOCAÇÃO DA CAMPANHA

"Vossa presença, meus amigos, lembra-me a luta do Partido Social Democrático, que lançou e manteve, a despeito de tudo, a candidatura dêste vosso correligionário à Presidência da República, bem como a de meu companheiro de chapa aliado e amigo, doutor João Goulart. Estou a evocar — e não o faço sem justificada emoção — tudo o que nos tocou enfrentar para que não nos tivéssemos de submeter a intervenções descabidas em nossas decisões partidárias, pois é certo que tentativas chegaram a ser feitas para que o Partido Social Democrático não apresentasse o nome que reunia maiores possibilidades de vitória, não pelo seu merecimento intrínseco, mas por um conjunto de circunstâncias políticas, tôdas elas ocasionais. Volto o pensamento para a grande reunião do nosso partido, em que meu nome foi apontado e sufragado apesar de tudo o que se passou e que não vem ao caso recordar. Partido Social Democrático foi acusado injustamente de só saber viver ligado ao govêrno. Soube, então, provar que era capaz de ser um perfeito partido de oposição. Vencemos a nobre luta contra tudo e contra todos, desafiando poderosas fôrças adversas. Um sôpro de juventude sacudiu, animou, vitalizou, tornou — não direi agressor — mas resistente a tôda a sorte de agressões a nossa agremiação.

"E' que, além das leis que regem a nossa democracia, estávamos apoiados na própria lei moral. Assim agimos, e estou certo de que agiremos sempre da mesma maneira quando a ocasião se apresentar. Ninguém suponha que o zêlo pela paz, que o esfôrço paciente e humilde para preservar a harmonia, que o exercício tantas vêzes mortificante de apagador de incêndios, que, com vosso apoio, tantas vêzes tenho praticado, não poderá transformar-se, de uma hora para outra, em espírito de luta, de reação, se assim o exigirem a causa da ordem, o interêsse da democracia e a defesa do povo brasileiro. Como acaba de lembrar o vosso intérprete, deputado Armando Falcão, não haverá interêsse político de ninguém que possa sobrepor-se às exigências da causa da ordem, que me disponho a defender em tôdas as maneiras, em todos os planos, a começar pelo econômico.

SEM MEDO

"Em vossa homenagem, quero deixar bem claro que, em momento algum, o presidente da República se transformará em joguete de quem quer que seja. Posso aqui repetir, como já afirmei em plena campanha eleitoral, que Deus me poupou o sentimento do medo. Não se trata de uma simples frase, pois minha longa vida pública prova que sempre fui homem avisado. Por pendor natural, prefiro empregar os meios suasórios, desfazer as tempestades antes que as nuvens se avolumem, transigir tôdas as vêzes que meu orgulho ou meus interêsses políticos estejam em jôgo; mas não me resignarei jamais a transigir quando houver ameaças a princípios, ou quando esteja em perigo o próprio futuro da nação brasileira.

NAO INTIMIDARA

"Meus caros companheiros de partido:

"Sabeis que vosso correligionário, o presidente da República, não se submeterá a imposições. Apoiado pelo que há de mais alto, mais consciente e mais atuante na opinião pública brasileira, não deixará êle que se pratiquem atos lesivos ao Brasil, sejam quais forem os interêsses em jôgo. Esta é uma posição determinante sôbre a qual estamos todos entendidos. Cumpre-me dizer também, sem antecipar nosso pensamento sôbre a sucessão presidencial, que é de nosso dever estarmos vigilantes no que toca ao nome que deveremos apoiar. Como presidente da República, não usarei de meios de intimidação, nem abusarei dos poderes que me foram confiados no sentido de impedir a livre manifestação da opinião pública.

O CANDIDATO DO PSD

"Seria, no entanto, ocultar a verdade dizermos que qualquer candidatura nos é indiferente. Se não nos fixamos ainda em fórmulas ou nomes, podemos, desde já, dizer que o candidato do Partido Social Democrático será um homem animado do propósito de continuar a batalha pelo desenvolvimento, que tem marcado a atuação do govêrno que tendes apoiado, não só porque exercido por um pessedista, mas também porque está cumprindo um programa heróico de salvação do Brasil. Muito se tem dito contra a marcha pela libertação de nosso país, que estamos empreendendo e que deverá ser continuada por meu sucessor, não por capricho meu, mas por injunção do mais evidente interêsse do Brasil. Sei que, atravessada a fase polêmica, o saldo que apresentaremos será muito grande. Posso dizer, com a consciência tranqüila, que não me contentei com paliativos, mas procurei enfrentar os verdadeiros problemas de nossa terra para a solução da crise nacional. Tive que ousar.

BALANÇO

"A ousadia e a ambição pelo Brasil marcaram e continuam a marcar a atuação do meu govêrno. Ousei marchar pelo interior de nossa terra e atender a obras fundamentais, a despeito de críticas e de certas conseqüências difíceis previstas para o momento presente. Sou o primeiro a reconhecer que não há obra de govêrno que seja perfeita. Mas, se me fôsse, por hipótese, necessário recomeçar o caminho já percorrido, não hesitaria um só momento em assumir os mesmos encargos e em libertar o Brasil — direi mesmo, desencantar o Brasil — de suas prisões, da estagnação reinante em certas zonas. Cumpriria novamente o dever constitucional de mudança da capital; faria a indústria automobilística, a indústria de construção naval e o aumento da produção siderúrgica; empreenderia a reabilitação do Rio São Francisco e faria crescer o nosso poder hidrelétrico; abriria as vias de comunicação essenciais ao nosso desenvolvimento, de Norte a Sul, estabelecendo, como o fiz, ligações indispensáveis cuja ausência tanto mal nos fêz e a tantos perigos nos expôs; tudo faria para permitir que o Brasil se tornasse um país industrializado, diminuindo as já excessivas distâncias que nos separam das nações desenvolvidas. Em matéria de política externa, realizaria os mesmos atos tendentes a consolidar o pan-americanismo e a estreitar os laços de amizade e colaboração que nos unem a tantos povos.

PRODUÇÃO

"Foi essa a obra de meu govêrno. Neste momento, quando o maior esfôrço já foi realizado, entramos na fase em que se torna possível a adoção de um conjunto de medidas eficazes para facilitar a vida cotidiana do povo brasileiro. O problema da produção, conservação e distribuição dos produtos básicos de alimentação e consumo está recebendo tratamento prioritário. Neste particular, numerosas providências estão sendo postas em prática por dignos auxiliares de minha administração e outras muitas serão tomadas em breve.

"Não me deixei ficar cômodamente a despachar papéis. Não só viajei, como também vivi intensamente todos os problemas das regiões mais anônimas e mesmo das do nosso país. No tempo que começar a justiça — e ela está começando neste momento, com a vossa visita — sei que o Partido Social Democrático poderá justamente orgulhar-se dêste período que estamos vivendo.

CHEIO DE ESPERANÇA

"Não terei hesitação alguma em afirmar que continuo cada vez mais confiante e cheio de esperança no resultado dos trabalhos, realizações e empreendimentos que estamos levando a efeito. A verdade é que muitas sementes estão sendo atiradas à terra. Semente é Brasília, semente é o rio da unidade nacional, o São Francisco, sementes são as obras capitais que estamos executando a duras penas. Os que esperam que, mal se esconda no seio da gleba a semente, possa o fruto ser colhido, parecem desconhecer as próprias leis mais elementares da natureza. Mas que aguardem um pouco, e verão o que produzirá a riqueza que vai jorrar dêsses atos criadores, dessas obras libertadoras que estamos concluindo.

"Deixemos a dúvida sôbre o futuro do Brasil aos que não têm fé. Não duvidemos que, entre as dificuldades e deficiências, e a riqueza incomparável do nosso país, o saldo positivo é imenso. Qualquer pessimismo será descabido e ilógico.

AGRADECIMENTO

"Agradeço-vos, mais uma vez, a prova de confiança e amizade que representa o vosso meio político. Desejo manifestar meu reconhecimento pelas palavras elevadas que me dirigiram os vossos líderes, senador Lameira Bittencourt e deputado Armando Falcão. Sinto-me igualmente grato pelas expressões do deputado Amaral Furlan, intérprete da nova leva de representantes pessedistas, dessa juventude estuante e afirmativa do nosso partido.

"Aqui reunidos, entendemo-nos perfeitamente bem e prosseguiremos em nossa ação comum. Nesta hora, em que sou presidente da República, e no dia de amanhã, continuaremos unidos, em demanda dêste grande destino do Brasil, que ajudamos a construir.

Negrão relata...

da América, o Banco será um instrumento de ensaio de novas fórmulas de colaboração econômica com os países do continente, no ensejo de demonstrar às demais nações do mundo o valor de novos métodos de cooperação internacional e os benefícios mútuos do seu emprêgo.

"Para os países subdesenvolvidos, em geral, será um estímulo ao esfôrço coordenado de compreensão dos próprios problemas, de aplicação mais adequada dos recursos disponíveis e um exemplo de iniciativa sadia para solucioná-los. E para o mundo estamos dando uma prova tangível da fôrça criadora das democracias, da superioridade dos sistemas baseados na liberdade humana sôbre os regimes que se fundam no trabalho escravo e, acima de tudo, do reconhecimento universal da mais importante verdade de nossa época: a solidariedade econômica que os países altamente industrializados devem às nações menos avançadas no processo de desenvolvimento econômico.

RESPOSTA AOS CÉTICOS

"As medidas positivas que ora se materializam constituem a nossa melhor resposta às reservas, ao ceticismo e ao negativismo com que muitos receberam a "Operação Pan-Americana". Constituem uma prova de que a idéia lançada pelo presidente Kubitschek correspondia a uma necessidade vital do presente estágio do pan-americanismo. Representam uma vitória da coragem e da imaginação e, sobretudo, uma vitória da fé na fraternidade interamericana.

A "Operação Pan-Americana" deixou de ser uma idéia; é hoje a mais firme e promissora das realidades políticas".

vem realizando em pról de um Brasil maior".

FUTURO PARA O BRASIL

Em nome dos novos deputados federais do PSD, o sr. Amaral Furlan exaltou a obra administrativa do presidente Kubitschek, "que compreendeu plenamente a necessidade do Brasil ter um futuro".

"É com grande satisfação que afirmo — concluiu em nome de uma nova geração de políticos brasileiros, que V. Exa. é um homem que viu adiante do seu tempo e que a nós aparece como um pioneiro, uma expressão dessa juventude criadora, que é, muito mais que uma relação de tempo, um estado de espírito. O candidato à substituição de Vossa Excelência deverá ser igualmente um homem de ânimo jovem, capaz de continuar essa marcha para o engrandecimento do Brasil".

PARLAMENTARES PRESENTES

Entre os parlamentares que foram levar sua solidariedade ao presidente da República estavam o presidente da Câmara e o vice-presidente do Senado, senador Filinto Müller, e os srs. Eladião Lins, Olavo Pestana, Nestor Jost, Moura Andrade, Benedito Valadares, José Joffily, Renato Archer, Cid Carvalho, Pacheco Chaves, Valdir Pires, Ulisses Guimarães, e mais duas centenas.

DEMONSTRAÇÃO DE FÔRÇA

O comentário dominante entre os deputados que compareceram ontem ao Catete foi o de que o PSD estava dando ali uma inequívoca demonstração de fôrça, desenganando aquêles que acreditam o govêrno desamparado de apoio político-partidário para as suas realizações e, particularmente, para a campanha sucessória.

A referência de franca cordialidade feita pelo presidente da República ao sr. João Goulart, no seu discurso, era apontada como prova de que a moção de solidariedade pessedista nada tinha a ver com a posição do PTB no govêrno, que, segundo certas interpretações, estava sendo o principal visado nas manobras de refôrço de base pessedista do presidente da República.

Bancadas do...

deste, etc., "realizações que bastam para consagrar, desde já, e amanhã no juízo sereno e inapelável da história, o seu grande govêrno, sem favor um dos mais operosos que a República tem tido".

O PROBLEMA SUCESSÓRIO

O sr. Armando Falcão, falando em nome da bancada de deputados, abordou logo de saída o problema sucessório, fator novo que se acrescentava a uma conjuntura já difícil e que por isso mesmo estava exigindo definições claras e precisas, como a que se manifestava naquele momento.

Para a tarefa de consolidação do regime, em que se vem empenhando desde a situação de candidato, o presidente da República "pode contar com o nosso mais entusiástico apoio e com o de todos os brasileiros conscientes". Deu a seguir o sr. Falcão um testemunho do espírito altamente conciliador que anima o presidente da República, recomendando sempre ao seu líder na Câmara respeito aos opositores e atenção a tôdas as advertências que fazem.

"Temos a convicção — disse mais o líder da maioria — de que nenhum interêsse que não seja inspirado no bem público orienta a sua ação e que, assim sendo, tôdas as possíveis tentativas de tumultuar e desorganizar o país encontrarão no presidente pessedista um corretivo pronto e enérgico. Para esta reação democrática e salvadora, pode V. Exa. contar com o nosso apoio com a nossa ajuda, com a nossa inquebrantável solidariedade. Emprestaremos às horas que se aproximam da sucessão presidencial o melhor da nossa atividade e das nossas fôrças, para que o substituto de V. Exa seja um continuador da obra gigantesca que V. Exa

Diplomatas...

CIDADE DO MÉXICO, 8 — (CPS-DC) — Em caráter extra-oficial, a secretaria do govêrno revelou que seis membros do Circo de Pequim, que vinha excursionando pela América Latina, foram expulsos do México no último domingo, sob a acusação de serem agentes comunistas, e que, no decorrer desta semana, o comandante Wladimir Sokolov, adido militar da embaixada soviética, e Alois Lissek, 1.º secretário da mesma, serão também compelidos a abandonar o país.

LLOYD BRASILEIRO Patrimônio Nacional

Escritório Central: Rua do Rosário, 2/12
Tel.: 28-1771
Passagens: Avenida Rio Branco, 44/46
Tel.: 43-1247

NORTE

RIO IPIRANGA
Vg. 36 — IDA
Sairá a 11 do corrente para:
Vitória — Salvador — Fortaleza — São Luís e Belém
Receberá carga nas Docas, até 10 de abril.

EUROPA

LÓIDE VENEZUELA
Sairá a 22 do corrente para:
Vitória — Barra de Ilhéus — Salvador — Cabedelo — Casablanca — Cádiz — Gibraltar — Barcelona — Marselha — Nápoles e Gênova

LÓIDE AMERICA
Sairá a 30 do corrente para:
Vitória — Barra de Ilhéus — Salvador — São Vicente — Havre — Dunquerque — Londres — Antuérpia — Roterdam — Bremen e Hamburgo

AMÉRICA DO NORTE SAIDAS DO RIO

LÓIDE ARGENTINA
Sairá a 10 do corrente para:
Barra de Ilhéus-Salvador e Nova York.

LÓIDE CUBA
Sairá a 10 do corrente para:
Vitória — Salvador — Fortaleza e N. Orleans

AMÉRICA DO NORTE SAIDAS DE SANTOS

LÓIDE ARGENTINA
Sairá a 9 do corrente para:
Rio-Barra de Ilhéus-Salvador e Nova York.

LÓIDE HAITI
Sairá a 6 de maio para:
Rio — Vitória e Nova Orleans

AVISO
Qualquer alteração na data de saída dos navios será publicada neste local.

ÚLTIMAS DO ESPORTE

Fla venceu aqui e o América em S. Paulo

Pelo marcador de 2 x 1, tentos marcados por Luís Carlos e Henrique (Didi consignou o ponto de honra da "lusa" paulista) o Flamengo ganhou da Portuguêsa de Desportos, em jôgo disputado ontem à noite, no Maracanã, assinalando a inauguração do Torneio Rio-São Paulo.

O placar foi inaugurado pelo Flamengo, cuja equipe, entretanto, embora aparecesse sempre melhor que o seu adversário, sòmente conseguiu firmar o seu triunfo aos 38 minutos da etapa final, através de um belo gol do centroavante Henrique.

DETALHES

Arbitrou o jôgo o sr. Telemaco Pompeu (atuação fraca) e a renda foi de Cr$ 383.936,00.

Flamengo: Ari; Joubert e Copolilo; Jadir, Dequinha e Bolero; Luís Carlos (Otton), Moacir, Henrique, Dida (Roberto) e Babá.

Portuguêsa de Desportos: Carlos Alberto; Mário Ferreira e Ditão; Hermínio, Odorico e Válter; Ocimar, Didi (Nelão), Aiceu (Ditinho), Zé Carlos e Raul Klein.

AMERICA 3 X 2

Na capital paulista inaugurando a série bandeirante do mesmo torneio, o América colheu brilhante resultado frente ao São Paulo, vencendo-o pelo marcador de 3x2. Genivaldo (2) e Calazans marcaram os seus tentos, e Gino fêz o gôl único dos paulistas.

CONCLUSÕES DA 12a. PAGINA

IAPC tem...

que condicionara o pagamento das natalinas, como são conhecidas aquelas gratificações, à aprovação do seu ato pelo Departamento Nacional de Previdência Social. Decidiu o magistrado, aceitando tese do requerente, que não se tratava de matéria de previdência social, razão pela qual o seu ato não estava subordinado ao DNPS.

Clare já...

Moore. E acrescentou, ainda sôbre sua cunhada: "Um drama entristece, contudo, a futura embaixadora americana no Brasil: a morte prematura de sua filha única, em um desastre de automóvel. Claire gosta de pintar e se dedica atualmente à arte de mosáicos. Não se cansa de elogiar o desenvolvimento artístico do Brasil. Foi uma das primeiras jornalistas a alertar a opinião pública americana sôbre a necessidade urgente de fortalecer as relações entre os Estados Unidos e êste país".

Juiz despachará...

o professor Américo Jacobina salientou que é impossível novas matrículas, agora, "pois não seria justo que as alunas do curso normal fossem sacrificadas com o aumento do "quorum" das alunas do curso ginasial".

REPARO

A declaração ontem desmentida pelo sr. Mário Brito fora publicada em vários matutinos desta cidade (inclusive o DC), tendo sido prestada pelo referido diretor na presença dos jornalistas Sérgio Nogueira (A Notícia), Olavo Corrêa (Gazeta de Notícias) Cony Filho (Jornal do Brasil) e Pereira Filho do DC, às 18 horas anteontem no Palácio Guanabara.

Arquitetos...

to ou o secretário, muda tôda a estrutura do sistema, é de todo impossível, apesar da competência e boa vontade dos seus técnicos, a Prefeitura realizar qualquer obra de vulto.

Os arquitetos elaboraram projeto, onde deixam definido o verdadeiro caminho para a resolução dos problemas urbanísticos do Rio. Os pontos principais dêste trabalho, são: a) Elaboração urgente e imprescindível de um plano diretor regional para o Distrito Federal; b) Criação de uma comissão apolítica, independente de qualquer mudança de prefeito, de caráter puramente técnico e constituída de um representante direto do prefeito, representantes de tôdas as Secretarias e representantes de tôdas as associações de classe ligadas ao planejamento. São obrigações principais da comissão: 1) realização imediata de um concurso público para o plano diretor regional do Distrito Federal; 2) contrôle e coordenação de todos os órgãos cujas atividades influem na execução e desenvolvimento dêste plano.

Comerciante...

quais pagou Cr$ 63 mil, que lhe foram entregues, na Praça Mauá, pot "My Friend". Finalizando seu depoimento, declarou que ignorava tratar-se de contrabando de café, o que só veio a saber pela leitura dos jornais, que o apontavam como um dos principais implicados no caso. Procurou, então, um advogado e compareceu ao distrito — disse — para provar sua inocência.

Táxis de...

de dirimir a dúvida sôbre a competência da Municipalidade, para regulamentar o tráfego público

COMPETÊNCIA

O Sindicato dos Condutores de Veículos Autonomos, a Inspetoria do Tráfego (estadual) e o próprio governador sustentam que a atribuição é privativa do Estado.

APLAUSOS À NAB

E' sem dúvida um ato de justiça prestar à NAB sinceros aplausos pela META que ela acaba de atingir: REDUÇÃO DE TARIFAS PARA TORNAR ACESSÍVEL AOS 65 MILHÕES DE BRASILEIROS, O TRANSPORTE AÉREO.

Quando a NAB lançou o seu revolucionário plano de vendas — 50% de entrada e o restante em 5 ANOS — estava a abrir o caminho mais indicado para fazer face ao problema da aviação comercial no BRASIL.

Muito se falou e comentou, algumas vêzes, despretigiosamente, a respeito da supostamente agressiva visão da NAB: falou-se e comentou-se, em especial nos meios alheios ao verdadeiro e real problema: é sempre assim. Já o velho ditado diz: não há pior cego do que aquêle que não quer vêr.

A verdade porém é que a NAB equacionou muito bem o seu problema e decididamente lançou-se no empreendimento que agora acaba de sêr coroado de êxito ou, pelo menos, abrindo uma porta que permitirá a sua completa realização.

Sua Exa. o sr. ministro da Aeronáutica, major-brigadeiro-do-ar, Francisco de Assis Corrêa de Melo, que determinou a diminuição de 15% nas horas de vôo, proporcionando às Companhias Aéreas substancial economia no custo de suas operações, confirma o fato.

A NAB é a pioneira das Companhias Aéreas Brasileiras: muitos atos de pioneirismo estão registrados ao longo da sua história. Todavia, êste — PIONEIRA NA LUTA PELA REDUÇÃO DAS TARIFAS — merece o reconhecimento geral e um aplauso digno de registro.

Perderão as Companhias Aéreas Brasileiras com esta redução?

E' inconcebível admitir que num país com um sistema rodoviário deficiente, muito aquém das suas necessidades, resultantes duma vastidão imensa — 8 milhões, 150 quilômetros quadrados de superfície —, e avião não seja o transporte por excelência.

Agora o primeiro passo está dado e o que falta fazer, para atingirmos a meta final, é:

— Criar no brasileiro a "mentalidade do avião" a exemplo do que foi feito há 25 anos nos Estados Unidos e em tôda a Europa.

Para isto, a segunda aviação comercial do mundo — que é a nossa — deverá reunir os seus esforços, pondo de parte tôda e qualquer política que afete o interêsse coletivo.

— Fomentar a construção de novos campos de pouso.

— Aperfeiçoar os aeroportos existentes.

— Promover (utilizando peritos no assunto) a deslocação de grupos, turismo interno, etc. etc.

— Preocupar-se com a especialização de cada elemento que trabalha na aviação. A preocupação deve atingir tanto o administrador, como o pilôto, mas muito em especial, o simples funcionário, cuja tarefa é da maior importância para qualquer companhia. Deverá educar-se cada elemento que trabalha na aviação a ser um perito no seu trabalho, porque na aviação não pode haver enganos ou displicências.

Numa palavra: vamos nós brasileiros, nesta grande oportunidade que nos é oferecida e que temos a honra de ter a 2a. aviação comercial do mundo, trabalhar para o progresso do Brasil e para o progresso da coletividade. Vamos criar um espírito cooperativo, ouvindo e considerando as objeções e os conselhos dos veteranos; vamos aproveitar todos aquêles que agora se dedicam de alma e coração e que dão o melhor da sua vida, em prol da Aviação Comercial Brasileira.

Vamos ser realistas, objetivos e vamos trabalhar em conjunto, para o engrandecimento do Brasil.

SINDICATO NACIONAL DOS OFICIAIS DE MÁQUINAS DA MARINHA MERCANTE

EDITAL

Faço saber aos que o presente virem ou dêle tiverem conhecimento que, no dia 11 de abril de 1959 serão realizadas neste Sindicato eleições para a escolha do Delegado Eleitor desta entidade que oportunamente participará da eleição para o Conselho Fiscal do Instituto de Aposentadoria e Pensões dos Marítimos ficando aberto o prazo de quatro (4) dias consecutivos, a contar do dia da 1.ª publicação dêste EDITAL, para INSCRIÇÃO dos candidatos na Secretaria, de acôrdo com o disposto no art. 5.º, § 1.º das Portarias ns. 3.291 e 3.948 de 28 de fevereiro de 1957.

A inscrição dos candidatos será requerida ao presidente dêste Sindicato, em petição nos têrmos do modêlo aprovado pela citada portaria e que se encontra à disposição dos interessados na Secretaria desta entidade, firmada pessoalmente pelo candidato e entregue em três (3) vias contra recibo, devendo ser instruída com os seguintes documentos:

a) declaração do próprio punho, com letra e firma reconhecida por tabelião, de que não incorre em qualquer das causas legais de inelegibilidade, previstas no Título da Consolidação das Leis do Trabalho;

b) prova de ser segurado do Instituto;

c) no ato da apresentação da petição o candidato exibirá o título de eleitor e prova de quitação com as obrigações militares, as quais, logo após conferidas com as declarações constantes da petição, serão restituídas ao interessado.

Rio de Janeiro, 7 de abril de 1959.

Florivaldo Correia dos Santos — Presidente

OBSERVAÇÃO: Estamos publicando sòmente agora tal Edital, em virtude do grande atraso que o órgão de Previdência nos remeteu as determinações.

Companhia de Mineração e Metalúrgia S. Paulo-Paraná

ASSEMBLÉIA GERAL ORDINÁRIA

EDITAL DE CONVOCAÇÃO

Ficam convidados os Senhores acionistas da Cia. de Mineração e Metalúrgia São Paulo-Paraná, a se reunirem em Assembléia Geral Ordinária, no dia 23 do corrente, às 10 horas, na sede social da Emprêsa, à Avenida Graça Aranha, 226, 8.º andar, a fim de tomarem conhecimento e deliberarem sôbre a seguinte ordem do dia:

a) Relatório da diretoria, balanço, lucros e perdas, parecer do Conselho Fiscal.

b) Eleição da diretoria e membros do Conselho Fiscal.

c) Assuntos de interêsse geral.

Rio de Janeiro, 7 de abril de 1959

JOAQUIM XAVIER DA SILVEIRA — Diretor-Presidente.

Menos de cinco horas de trem entre o Rio e Juiz de Fora

Estão circulando, diàriamente, na ligação Rio-Juiz de Fora, as novas automotrizes importadas dos Estados Unidos pela Central do Brasil. As automotrizes reduzem a viagem entre o Rio e Juiz de Fora, em cêrca de duas horas, passando a fazê-la em apenas 4 horas e 40 minutos, além de oferecerem excelentes condições de confôrto aos passageiros. Constam elas de confortáveis poltronas de espuma de borracha, sendo dotadas também de ar condicionado e água gelada.

HORÁRIO E PREÇOS: — As automotrizes partem diàriamente de D. Pedro II às 7,20 e 17 horas, chegando a Juiz de Fora às 12,10 e 21,47 horas, respectivamente. De Juiz de Fora, regressam ao Rio, também diàriamente, às 6,55 e 17 horas, chegando a D. Pedro II às 11,46 e 21,55 horas. O preço de cada passagem é de 100 cruzeiros até Barra do Piraí, 150 até Três Rios e 200 cruzeiros até Juiz de Fora, havendo paradas obrigatórias em Paulo de Frontin, Barra do Piraí, Juparanã, Paraíba do Sul, Três Rios, Afonso Arinos e Matias Barbosa.

Maior fiscalização no preço dos alimentos

Diario Carioca

RIO DE JANEIRO, QUINTA-FEIRA, 9 DE ABRIL DE 1959

Clare já estuda o Brasil

Com o objetivo de visitar as associações cristãs femininas de Recife, São Paulo, Pôrto Alegre e Rio, chegou ontem a esta capital, trazendo uma mensagem de simpatia da futura embaixatriz norte-americana no Rio, sra. Claire Booth Luce, de quem é cunhada, a sra. Elizabeth Luce Moore, membro do Conselho Nacional da Associação Cristã Feminina dos Estados Unidos.

Abordada pela reportagem, a simpática visitante, que se fazia acompanhar pela sra. Georgette Frederick Joovett, falou quase que exclusivamente de sua cunhada a embaixatriz Claire Booth Luce, declarando que ela se dedica, há muito tempo, ao estudo dos problemas brasileiros, aprimorando seus conhecimentos sôbre nossa História e nossa Literatura.

DIPLOMATA E JORNALISTA

— Ela é muito culta, inteligente, de espírito aberto a todos os problemas. Reúne, às qualidades de diplomata e jornalista, as qualidades de ótima espôsa e dona de casa — disse a sra. Elizabeth Luce

(Conclui na 11.ª página)

INDIO JA SABE HINO

Mais de 70 índios pertencentes a várias tribos do noroeste de Mato Grosso, entre as quais as dos xavantes e dos bororos, já se encontram em Belo Horizonte, a fim de tomar parte no 1º Festival Nacional do Indio, a realizar-se, entre 12 e 19 de abril, na capital mineira, no Rio e em São Paulo. Trata-se de uma promoção da revista "O Cruzeiro" e da emprêsa aérea Vasp, em colaboração com o Serviço de Proteção aos Indios e a Fundação Brasil Central. Nesta cidade, de 12 a 15 do corrente, num verdadeiro torneio de fôrça, beleza e côres, os silvícolas farão uma demonstração no estádio do Fluminense, dia 14, às 20,30 horas, com entrada franca. O público carioca apreciará suas danças, lutas "huka-huka" e cantos nativos, inclusive a orquestra dos bororos, capaz de executar, com instrumeitos modernos, "O Guarani" e o Hino Nacional Brasileiro. — Na foto, um índio, acocorado, empunha o seu valente tacape

Táxis de Niterói já rodam

Ao meio-dia de ontem, os motoristas de táxis de Niterói retornaram aos seus locais de estacionamento, pondo fim, dêste modo, à greve irrompida na noite anterior, de protesto contra a decisão do prefeito Wilson de Oliveira, que limitava a dez o número de carros que fazem ponto na praça Araribóia, defronte à estação das barcas.

Em reunião que se realizou às nove horas da manhã de ontem, no Palácio do Ingá, o governador Roberto Silveira e o prefeito de Niterói, deliberaram suspender aquela decisão, bem como constituir uma comissão de procuradores, do Estado e da Prefeitura, a fim

(Conclui na 11.ª pag.)

Polícia e Prefeitura em atuação conjunta

A adoção de severas medidas para tornar mais eficiente a fiscalização nas feiras-livres, nos mercadinhos e no comércio de gêneros alimentícios foi decidida em reunião ontem realizada no Palácio da Guanabara com a participação de inúmeras autoridades encarregadas da execução dos planos de abastecimento.

Dessa reunião (que foi secreta) participaram os srs. Sá Freire Alvim, prefeito do Distrito Federal, Fernando Nóbrega, ministro do Trabalho, Sette Câmara, secretário do Conselho Coordenador do Abastecimento, cel. Frederico Mindelo, presidente da COFAP, Afonso César, presidente do SAPS, Lôpo Coelho, secretário de Agricultura, João Machado, secretário de Saúde, Agnaldo Amado, delegado de Economia Popular, gen. Amauri Kruel, chefe de Polícia, Thedim Barreto, secretário do Interior, e cel. Luís Inácio Jacques Júnior, comandante da Polícia Militar.

EXPOSIÇÃO

Inicialmente, o sr. Sette Câmara fêz uma exposição sôbre o plano de abastecimento aprovado pelo presidente da República tendente a possibilitar a contenção dos preços.

Em seguida, os participantes da reunião debateram os diversos aspectos do problema apresentando as dificuldades existentes e que terão de ser solucionadas para a execução do plano.

ATIVIDADE

Considerando que no comércio de gêneros alimentícios um dos objetivos principais é o lucro excessivo, as autoridades governamentais resolveram determinar aos órgãos de fiscalização de preços e à Delegacia de Economia Popular que promovam rigorosa sindicância para autuar todos os comerciantes que exploram os consumidores.

O Secretário de Agricultura recebeu determinações no sentido de promover severa fiscalização nas feiras-livres e mercadinhos.

PRESIDENTE BEIJA NILCE

Nilce, símbolo da criança incapacitada, quando era recebida (e beijada) pelo presidente Juscelino Kubitschek, no Palácio das Laranjeiras

Criança defeituosa manda símbolo a JK

O presidente da República, em audiência especial que concedeu ontem à noite, no palácio das Laranjeiras, aos dirigentes da Associação de Assistência à Criança Defeituosa, prometeu recomendar ao Congresso, na sua Mensagem dêste ano, a concessão de uma verba substancial para auxiliar a construção, em São Paulo, do Centro Modêlo de Reabilitação.

À frente da comissão, estava a menor Nilce, de cinco anos da idade, que veio como símbolo da campanha e que ofereceu uma fotografia sua, com dedicatória, ao sr. Juscelino Kubitschek, bem como um emblema da Associação de Assistência à Criança Defeituosa.

COM OS DEPUTADOS

À tarde, a delegação da AACD, secundada por mais cinco entidades que cuidam da recuperação de crianças, estivera na Câmara Federal, onde o sr. Ranieri Mazilli, seu presidente, e outros parlamentares, também prometeram ajudar o movimento.

— A atual campanha, que é a terceira que promovemos em todo o país, tem dupla finalidade: esclarecer o público sôbre êste novo setor da medicina e angariar novos recursos da coletividade para um vasto plano de assistência médico-social, visando a reintegrar na vida ativa do Brasil a milhares de crianças que, incapacitadas pelo defeito físico, constituem elementos à margem da sociedade — tal foi a declaração que nos fêz, na ocasião, o dr. Renato Bomfim, presidente da Associação de Assistência à Criança Defeituosa.

REABILITAÇÃO

Explicou, então, o dirigente da entidade, que a reabilitação significa, em resumo, o treinamento físico destinado a desenvolver ao máximo as capacidades motoras que a doença atrofiou. Ao mesmo tempo, e no mesmo local em que se processa êsse treinamento motor, trata-se de dar à criança oportunidade para se instruir e educar como qualquer criança normal.

— O problema da educação de crianças atingida por graves limitações motoras — disse ainda o dr. Renato Bomfim — é, talvez, mais importante problema do que o próprio tratamento físico. Para que ela seja feliz, é indispensável que, efetivamente, tenha consciência de que amanhã será capaz de ser útil à comunidade. E sòmente a educação lhe pode dar tal certeza.

CENTRO-PILÔTO

Atualmente, informou o dr. Renato Bomfim, a Associação mantém três centros de reabilitação em São Paulo, assistindo a cêrca de 300 crianças, com uma despesa anual de Cr$ 3 milhões. As três campanhas anuais anteriores renderam Cr$ 27 milhões, que estão depositados em contas vinculadas, destinando-se a custear a construção do primeiro grande centro-pilôto de reabilitação, já iniciada em 1959.

— Será um centro modêlo, prossegue o entrevistado, o primeiro no gênero existente na América do Sul e terá dois objetivos: proporcionar assistência, com amplos recursos, a perto de 350 crianças, bem como preparar novas equipes de técnicos. Só assim, formando fisioterapistas, terapêutas ocupacionais, fonoiatristas e outros técnicos, poderemos estender o programa, gradativamente, a todo o país.

Após esclarecer que o custo do Centro está orçado em 70 milhões de cruzeiros, concluiu o dr. Renato Bomfim:

— Num país pobre como o Brasil, não se pode pretender que o Poder Público, assoberbado com a mortalidade infantil e tantos empreendimentos sociais, enfrente sòzinho êste grave problema. Por isso, cabe à comunidade prover recursos para esta causa. Ao Govêrno compete, igualmente: auxiliar com recursos financeiros os esforços da iniciativa particular.

Novo preço têm agora nabo, cará e chuchu

Em conseqüência de alterações na tabela de preços dos produtos hortigranjeiros, baixaram os preços do cará e do inhame, em um cruzeiro; do nabo roxo, com rama, em Cr$ 4,00; do sem rama, Cr$ 5,00, e do quiabo em Cr$ 2,00, o quilo. O chuchu voltou ao regime de tabelamento, com preços de 7 cruzeiros nos caminhões, em cabeceiras de feiras e nos caminhões-feiras, e de Cr$ 8,00 nas carroças ambulantes, feiras-livres e mercados da Prefeitura.

Devido à instabilidade de aparecimento no mercado abastecedor desta capital, saíram do tabelamento, estando livres os preços, da batata-baroa, da beringela, do pepino e do pimentão, o mesmo acontecendo com o abacaxi, a banana-ouro e a melancia, por estarem em término de safra. O preço do môlho de folhagem foi fixado em dois cruzeiros, sendo que os demais produtos hortícolas continuam com preços estáveis, dada a abundância dos mesmos no mercado carioca.

CARNE BOVINA

As resoluções acima foram tomadas na reunião plenária da COFAP, que, em seguida, homologou a prorrogação da vigência da portaria de janeiro passado, que mantêve o tabelamento da carne bovina, confirmando-lhe os preços em vigor. As disposições nela contidas são válidas para esta capital, cidades de São Paulo e Niterói. Foi, também, homologada a portaria baixada "ad referendum", pela presidência da Comissão, tabelando a carne bovina na cidade do Salvador (Bahia), porque o Conselho da COAP local está impossibilitado de se reunir, por falta de "quorum".

GAIO ELEITO PRESIDENTE DOS MARÍTIMOS

Por 15 votos contra 12, o sr. Thaumaturgo Gaio venceu as eleições para a presidência da Federação Nacional dos Marítimos, derrotando o sr. Vicente Alvarez.

O sr. Serapião Nascimento, porém, impetrou recurso junto ao Ministério do Trabalho, alegando que 18 dos votantes não estavam legalmente habilitados para participar do pleito.

Bancários aprovam a lista tríplice

A lista tríplice de candidatos à presidência do IAPB (Newton Presivo da Cunha, Aldênio Ribeiro Teixeira e Osmildo Staford da Silva) que será apresentada pelo sindicato da classe ao presidente da República foi aprovada, ontem, por unanimidade, pela assembléia geral dos bancários.

Decidiram, ainda, os bancários autorizar a diretoria a participar com os empregadores de uma comissão paritária, que estudará a possibilidade de conceder à classe o salário-mínimo profissional, abono família e extinção do trabalho aos sábados. Essa comissão será assessorada por bancários especialistas nos diversos problemas que serão abordados.

APELOS

Debatendo sôbre o aumento que os empregados da Fundação da Casa Popular não percebem desde setembro de 1958, os bancários decidiram formular apelos ao presidente e vice-presidente da República e ao ministro do Trabalho, no sentido de que seja cumprido o acôrdo salarial firmado.

PRORROGADA ELEIÇÕES NOS AUTÔNOMOS

Atendendo apêlo que lhe foi formulado pelos diretores do Sindicato dos Condutores Autônomos de Veículos Rodoviários, o ministro Fernando Nóbrega resolveu prorrogar por mais três dias o prazo para realização do pleito que vem sendo efetuado com o objetivo de escolher a nova diretoria dessa entidade.

Embora o "quorum" seja de 2.970 votos, nos últimos três dias sòmente 1.370 motoristas votaram, motivo porque os dirigentes do sindicato estão lançando um apêlo à classe no sentido de que compareçam em massa às urnas, a fim de cobrir o "quorum".

Doenças nervosas dão mais na classe rica

A propósito do "Dia Mundial de Saúde", comemorado anteontem, o dr. Adelmo de Medonça, diretor-geral do DNS, distribuiu mensagem à imprensa declarando que, quanto mais ricas são as populações, mais grave se revela, nas mesmas, a incidência de doenças mentais.

Justifica-se, assim, segundo êle, a escolha do tema "Doença e Saúde Mentais e o Homem Contemporâneo", feita pela Organização Mundial de Saúde, como matéria de debates no corrente ano.

CAUSAS

"A civilização atual (assegura o diretor geral do Departamento Nacional de Saúde), com o seu crescente domínio sôbre a natureza, não conseguiu ainda eliminar, com o sistema econômico em que vivemos, as crises e recessões, nem a instabilidade dos mercados, fatores que provocam estados de angústia, e pela insegurança do dia de amanhã muito concorrem para aumentar o número de homens no limiar da insanidade. Por outro lado, as ameaças de guerra, agora mais terríveis com a utilização da energia liberada do átomo, significando o aniquilamento total da humanidade, deve perturbar profundamente o comportamento das populações".

APELO

Na qualidade de diretor geral do DNS, o dr. Adelmo de Mendonça faz um apêlo aos responsáveis pela política mundial, para que eliminem do sistema econômico os fatores de insegurança e de miséria, e prescrevam o uso das armas nucleares, eliminando desta forma as grandes causas de perturbação mental do mundo contemporâneo.

POSSE NO CIRCULO DOS OPERÁRIOS CARIOCAS

A diretoria recém-eleita do Círculo dos Operários Cariocas será empossada no próximo sábado, às 19 horas, na sede da entidade (na Rua Marechal Floriano, 207) em cerimônia solene que terá como complemento um "show" artístico, constando da exibição de duas peças teatrais.

Guarda tentou matar coronel no Vaticano

CIDADE DO VATICANO, 8 — (UPI-FP-DC) — Adolph Rukers, de 34 anos de idade, membro da Guarda Suíça do Vaticano, despedido das fileiras, atacou, hoje, a tiros, dentro do sagrado recinto do Vaticano, o comandante do centenário e selecionado corpo armado, que tem a seu cargo a proteção dos papas da Igreja Católica.

O guarda feriu o comandante (coronel Robert Nuenlist, 48 anos) duas vêzes e, em seguida, procurou acabar com a própria vida, com uma pistola que conseguiu fazer entrar, subrepticiamente no coração do Estado do Vaticano. Adolph sofreu ferimento no nariz e na fronte, podendo restabelecer-se em algumas semanas.

INCONFORMADO

As autoridades da Santa Sé disseram que o coronel Nuenlist foi ferido, mas seu estado de saúde não é grave e esclareceram que Ruckers, natural do mesmo cantão suíço de Nuenlist, o de Argau, havia sido despedido "por motivos de saúde", há algum tempo, e havia repetidas vêzes o comandante, para solicitar-lhe sua reincorporação.

Nuenlist assumiu o comando da histórica guarda suíça a 13 de junho de 1957. Ex-professor de filosofia, Nuenlist tinha então 46 anos de idade. A guarda papal foi formada em 1506 para proteger o então ameaçado Papa Júlio II. A guarda suíça é o núcleo da fôrça armada do Vaticano. Seus 90 ou 100 soldados contam com as armas mais modernas da infantaria, inclusive uma metralhadora.

Os guardas que vigiam as fronteiras do Estado do Vaticano têm munições na sede papal, mas seus membros realizam exercícios de tiro nos polígonos do exército italiano, fora dos muros da Cidade Santa. Dentro do Vaticano é proibido dar tiro.

IAPC tem de pagar natalinas

Os servidores do Instituto dos Comerciários têm direito à percepção das gratificações de Natal referentes a 1955, 1956, 1957 e 1958, decidiu ontem o juiz Wellington Pimentel da 4.ª Vara da Fazenda Pública, ao julgar e conceder o mandado de segurança impetrado pelo advogado Nilo Sandes Morel, em favor de um grupo de funcionários do IAPC.

Dêste modo, caiu por terra o despacho do presidente do Instituto, sr. Eraldo Lemos,

(Conclui na 11.ª pág.)

Arquitetos querem sua regulamentação

O presidente do Instituto dos Arquitetos do Brasil, sr. Maurício Roberto, disse ontem ao DIARIO CARIOCA que "os arquitetos estão lutando por uma nova lei nacional de regulamentação de sua profissão e de seu reconhecimento nos setores públicos e privados. Vão fazer questão absoluta de participar de todos os projetos de edificação e planejamento que se façam no país".

Para que possam alcançar o seu objetivo os arquitetos esperam que se concretizem duas medidas: mensagem do presidente da República ao Congresso, regulamentando a profissão de arquiteto, e a criação pela Câmara dos Vereadores do Conselho Municipal de Planejamento Urbanístico, por proposta do prefeito Sá Freire Alvim, já tramitando naquela casa.

ESPECULADORES

— Os arquitetos julgam-se no dever de participar dos problemas locais e nacionais que lhes são afetos e que afligem tanto a população quando às autoridades — disse o sr. Maurício Roberto, frisando que "não desejam, de forma alguma, permanecer à margem dos acontecimentos, como de outras vêzes. Todos os engenheiros politécnicos que, reacionàriamente teimam em considerar arquitetura como ramo de engenharia, exteriorizam incompreensível complexo de inferioridade".

CLASSES DISTINTAS

Atualmente, arquitetos e engenheiros constituem duas classes perfeitamente distintas, tendo, alguns ramos de engenharia, pontos de contato com os arquitetos no exercício da profissão. Os dois mil arquitetos brasileiros (são 28 mil os engenheiros) chegaram à conclusão de que devem constituir um órgão de arquitetos para regulamentar e controlar o exercício de sua profissão.

Após 25 anos de exercício profissional os arquitetos se sentem suficientemente adultos para se responsabilizarem pelos destinos da classe. A responsabilidade dessa autonomia foi meditada e estudada. Unânimemente, os representantes de todos os arquitetos do Brasil acharam que deviam ter êsse órgão controlador.

PLANEJAMENTO

— A maior vítima da falta de planejamento entre tôdas as cidades do Brasil — disse-nos o sr. Maurício Roberto — é o Distrito Federal, que possui seis órgãos de planejamento. Se estas comissões e departamentos não podem realizar nada de prático, não é por incapacidade técnica dos seus componentes. A própria estrutura da máquina burocrática municipal é que impede que isto se concretize. Dada a instabilidade política, não há seqüência nem respeito à programação. Muda o prefei-

(Conclui na 11.ª pág.)

UM DOS MM

O presidente do Instituto dos Arquitetos do Brasil, sr. Maurício Roberto (ao centro), disse ontem ao DIARIO CARIOCA que arquitetos têm consciência de classe

Juiz despachará hoje caso das excedentes

O juiz Wellington Pimentel, da 4ª Vara da Fazenda Pública, deverá julgar hoje o mandado de segurança impetrado pelos responsáveis por 90 candidatas aprovadas nos exames de admissão do Instituto de Educação e da Escola Normal Carmela Dutra, da Prefeitura, e não matriculadas.

O professor Américo Jacobina Lacombe, secretário de Educação e Cultura da PDF, informou ontem ao DIARIO CARIOCA que é contrário a novas matrículas nos cursos ginasiais daqueles educandários municipais, "pois não existem excedentes e sim candidatas derrotadas por outras que obtiveram melhores colocações". O ponto-de-vista do secretário já foi comunicado oficialmente ao prefeito Sá Freire Alvim.

500 VAGAS

O pedido de mandado de segurança a ser julgado hoje pelo titular da 4.ª Vara da Fazenda Pública afirma que existem 500 vagas no Instituto de Educação e na Escola Normal Carmela Dutra. Alegam também os requerentes, entre outros detalhes, que a Prefeitura até hoje não publicou, em órgão oficial, a relação das candidatas aprovadas e reprovadas nos exames de admissão realizados em janeiro do corrente ano.

Fundamentando a sua petição, a advogada Dilce Ferreira juntou acórdão da 6.ª Câmara do Tribunal de Apelação, que deferiu, por unanimidade, o mandado de seg[illegible] [illegible]las excedentes do ano de 1958.

[illegible] TAMBÉM

O professor Mário de Brito, diretor do Instituto de Educação, desmentiu a notícia ontem divulgada, de que êle teria manifestado à imprensa opinião favorável ao aproveitamento das excedentes, no estabelecimento que dirige. Desmentiu também que tivesse feito quaisquer declarações sôbre fatos ocorridos na "Carmeia Dutra", que tem outro diretor.

Em seu contato com o DC,

(Conclui na 11.ª página)

NÃO HA EXCEDENTES

O professor Mário Paulo de Brito (foto), quando falava ontem, ao repórter do DC, sôbre a situação das candidatas não aprovadas para o curso ginasial do Instituto de Educação

Comerciante de café só vê lucro que há

Dizendo que o café dá lucro e só isso lhe interessa, o sr. Arsênio de Oliveira Soares, sócio da Exportadora Maragogipe, que negocia com êsse produto, prestou depoimento, ontem, no inquérito aberto na Delegacia de Polícia Marítima, para apurar os responsáveis pelo contrabando de café interceptado, no dia 31 de março último, ao ser embarcado no navio finlandês "Angra".

O inquérito estará concluído dentro de poucos dias e será enviado à Justiça no prazo legal, uma vez que todos os principais implicados em mais êsse contrabando de café já foram detidos ou intimados a depor.

TOMOU EMPRESTADO

Inicialmente, o delegado José Tavares Lacerda Filho colheu o depoimento do indivíduo Iarme Vieira da Cunha, que se diz corretor de café, estabelecido na Rua Visconde de Inhaúma, 58. Iarme declarou que, tendo de atender a um cliente, o sr. Arsênio Soares, procurou seu amigo José Pinto Figueiredo, proprietário da Torrefação Miraí, em Bonsucesso, ao qual solicitou, por empréstimo, 45 sacas de café. Sendo prontamente atendido, vendeu-as a Arsênio pelo preço de Cr$ .. 59.400, ignorando o destino que as mesmas teriam.

CAFE' DÁ LUCRO

Ouvido a seguir, Arsênio de Oliveira Soares, sócio da Exportadora Maragogipe, estabelecida na Rua Teófilo Otoni, 58, 11.º andar, confirmou o depoimento de Iarme e disse que não se interessou em apurar a identidade do indivíduo a quem as vendera nem o destino que elas teriam porque, como negociante do ramo, só lhe interessa o lucro que o café lhe dá. Acrescentou, finalmente, que sòmente pela leitura dos jornais soube da identidade do comprador das 45 sacas, o indivíduo Benedito José de Lima, vulgo "José do Chato".

"MY FRIEND"

Em seu depoimento, "José do Chato" informou, em síntese, que entre os dias 28 e 29 de março último, quando se encontrava na Praça Mauá, fôra procurado por um "gringo", que desejava adquirir de 20 a 25 sacas de café. Êsse gringo — adiantou — era tripulante do cargueiro "Angra" e tinha um nome muito complicado, do qual, por isso, não se recordava. Tratavam-se por "My friend" — disse "José do Chato". Prosseguindo, declarou que juntamente com o vendedor do café, Arsênio, foi a Bonsucesso e apanhou as 45 sacas, pelas

(Conclui na 11.ª pág.)

CÂNHAMO É LIVRE

O Sindicato do Comércio Atacadista de Gêneros Alimentícios dirigiu-se, ontem, ao ministro da Justiça, reclamando contra a Delegacia de Costumes e Diversões, que prendeu e processou dois comerciantes atacadistas por venderem semente de cânhamo, para alimentação de pássaros, sob a alegação de tratar-se de tráfego de entorpecentes. Advoga o sindicato a continuação do regime de livre importação de semente de cânhamo, citando autoridades que afirmam não ser tal mercadoria utilizável como entorpecente, pelo que não deve ser incluída no âmbito do decreto lei 891/1938. Todavia a Delegacia de Costumes e Diversões diz que o citado decreto lei (891, artigo primeiro, item XVI) menciona o cânhamo e que os cigarros de maconha, aqui apreendidos, todos contém, além das folhas, as sementes em aprêço.